上海中華銀行告

□業女子師範學校招生

東女學

●文藝專修科●普通科●國民科●欲報名者請向南市花衣街竹行弄本社 古歷七月二十日開學

□光圖畫函授部招生

科目 鉛筆 鋼筆 水彩 油彩 國粹 木炭

品類 靜物 植物 動物 人物 風景 圖案

開學 陽歷八月廿三號 陰歷七月初十日

報名隨時

函索詳章 附郵一分

地址 上海四川路青年會學校

校長朱樹翹 主任張聿光

□華學社打字招生

本學社發明閉眼術設打字專科已十三年方法完備教法精善尚可為海上各打字社冠 僅學二日閉眼可打

另設特別班 三個月精熟能善用四十餘種機器之多且逐日加教簿記速記商學等 畢業後由本社介紹生意於各行者

限一月畢業 不乏人茲更加添新式機器推廣學額有志者速來取閱詳章 新白渡橋北乍浦路聯安里振華學社啓

謝婦科良醫劉月仙先生

秀眞因操勞過度肝胃時痛口乾燒熱面色萎黃 效聘請先生診治數次遂獲痊愈受惠之餘銘感奚似 登報紙為女界同胞告焉 先生診所在法租界南陽橋和路 湖北陳秀眞女士啓

海電報局廣告 江蘇省東溝鎮電報房於八月十七日開局通報此啟

虹廟對門

興華眼鏡公司

七月初四開幕 大廉價

水墨茶晶 機製灣鏡 最先發明 惟我獨尊 克羅克司 猶稱餘品 各界惠顧 格外歡迎

電話中五七一九

江南副券第八期准七月十七日開彩

江逢治花柳皮膚專科醫院

地址 跑馬廳西藏路坟山路一千二百九十四號 電話中央三八四四

時間 舊鐘 至五時

診費一元 住院另有詳章

附設藥房 專售各種最新靈效藥品如德產新九一四等凡本科應用藥品及一切最新療器械無不完備兼且取價極廉以便病家

大小囝牌

諸位歡喜吃紅蛋請吸最新出世的

香烟有紅蛋奉贈祝諸位多子多孫

上海大昌烟公司總發行

(三)

上海中英大藥房廣告

夏令居家必備藥品

避疫臭藥水 四時清快片 急救時疫藥 各種鮮菓汁 痧症哥羅顛

慈善批購 大格外 家從廉

專辦歐西各國藥料醫料各種器械以及照相材料等件有美必臻花色繁多不及細載並備有華洋價目表如蒙函索立即寄奉

請試馬玉山糖果餅乾

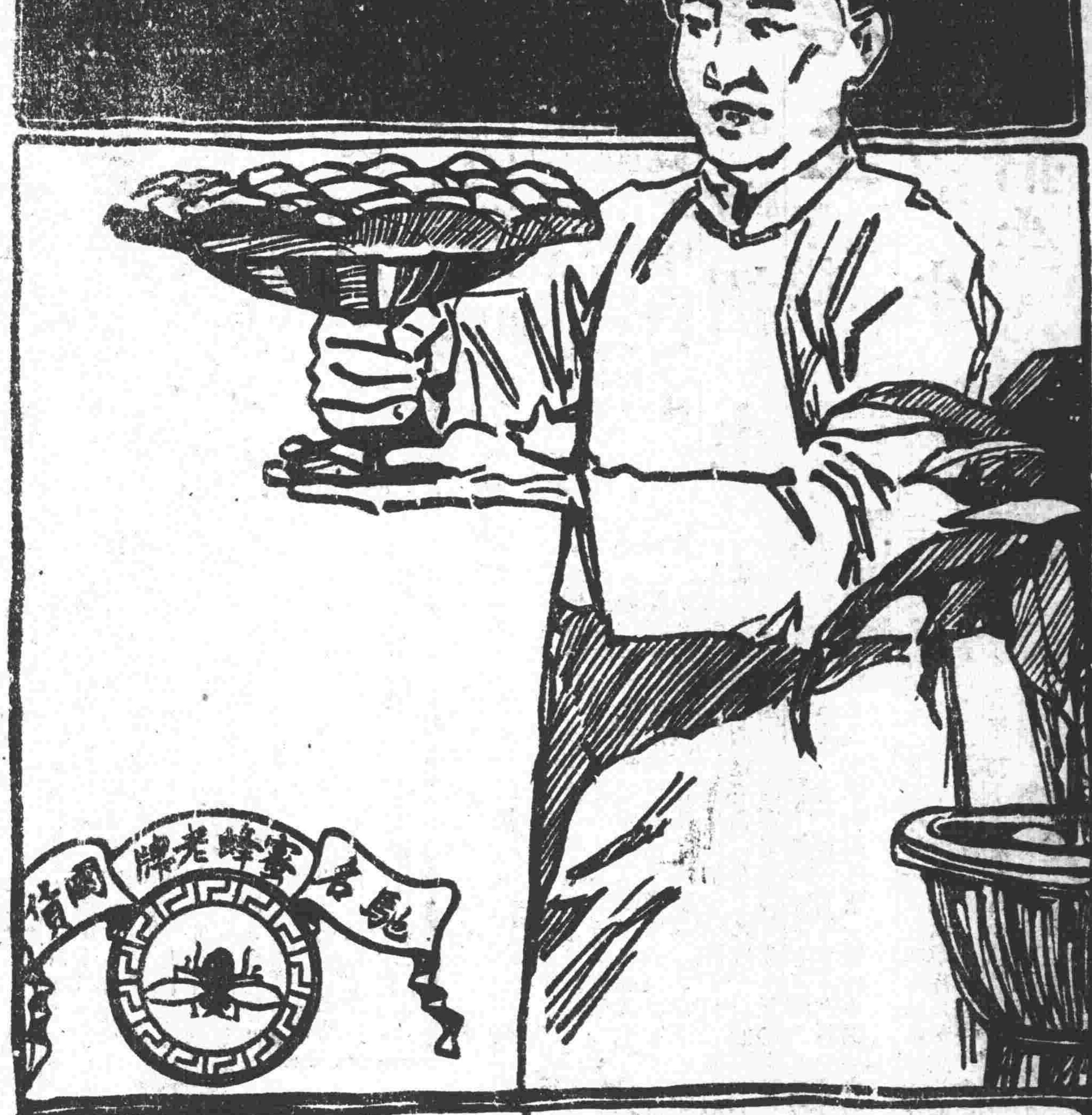

總發行所上海南京路三卅七號

社論

粵軍回粵的一件寶貝

（楚傖）

這次陳競存君底回粵，他帶了一樣寶貴的東西。這東西是廣東人已經認識的，熱心要的，自己也發明過的，不過因被桂軍壓迫摧殘着，已經萌芽的被桂軍斬斷了，下了種沒發芽的，被桂軍掘除了。這東西是甚麼？便是全國人願受洗禮的「德模克拉西。」

非但陳競存君自身帶着，便是他部下底兵——曾經受過露天教育及其他文化浸潤的——身邊都帶着這寶貝回粵。他們能把這寶貝，分潤別種軍隊，分潤給父老兄弟，所以這一次的粵軍回粵，除軍事勝利，地方收復外，還有重大的意味。

我已經說過，德模克拉西，是廣東人已經認識的，熱心要的，自己也發明過的；不過被桂軍壓迫摧殘着罷了。回粵的粵軍，假使是身邊並沒帶着寶貝的，這次能把摧殘壓迫的勢力打破，使廣東人已經認識……的德模克拉西，自由萌芽滋長出來；回粵的粵兵，已有重大的意味了。何況自身畢竟帶着些回去的呢？

這幾年來，在廣東作惡多端的，固然是桂軍。假使將粵軍代替桂軍，作惡了幾年，廣東人未必不一樣的痛恨啊。所以廣東人的痛恨桂軍，是痛恨他們的作惡，因他們作惡，纔牽連認識起這是桂軍來；歡迎粵軍，是歡迎他們的有寶貝般的主義，因他們有寶貝般的主義，越顯得是同鄉了。

陳競存在福建時，他明明知道這不是久居之地，並且他夾在北軍與桂軍間，應該沒有餘力興誠意來發展德模克拉西了。然而他沒有一天，除軍事緊急外——不努力做他寶貴的工夫。還到廣東時，是父母桑梓之鄉了，是脫了兩方的壓迫了，他如何不越發興奮？這一點是廣東人底冀福運，比甚麼都有價值的。

本社專電

●粵軍銑日（十六）收復詔安大埔蕉嶺，篠日（十七）收復平遠饒平黃岡及楓郎白堠浮山東官各要隘，巧日（十八）收復東隴鳳凰山松包各要隘，皓日（十九）收復梅縣三河壩，哿日（念日）左翼軍收復汕頭，中路軍攻克潮安，潮汕人異常歡迎，爭助餉，現粵軍向惠州五日內必下。（念二日汕頭特電）

●吳佩孚之第三師，已全部由長辛店撤回保定。

●國民大會籌備處，本已決議設立，但靳雲鵬現又見徐，謂國民大會未可由政府主動，恐此事又有變更。

●本月軍政費，尚缺八百萬，直奉所索此次軍事用費不在內，周自齊赴津商小借款。

●王家襄等以舊議員名義，開會討論國會問題，決定新舊兩國會同時解散，依據舊法召集新國會，改正選舉法，並附加國民大會不得容喙於立法權及改正選舉法等之制限。

●外交部通告日使，略謂

……部特……啓事

近日發現之腦背炎症其為危險往往因認症不清遷延時日竟成不治殊深惋惜而白喉瘟疫仍亦時有發現特研究最新式治法與預備新發明藥品專治此等危症為此敬告同胞

靖國軍夏述唐所部兩營。業已投降。營長△降策。林葆懌、衛隊三營。已降粵軍。

粵軍第一軍司令熊略。於十六號晚完全佔領饒平。

粵軍司令謝文炳羅翼羣。佔領大埔縣。

楓朗高坡。於十六號爲粵軍尽昌楊坤如第六支隊司令鄧本殷佔領。

粵軍各路司令佔領各地。所獲桂軍子彈槍枝甚多。人民夾道歡迎。無甚劇戰。

▲同日廈門電。粵軍又○黃崗饒平梅縣。桂軍大潰。連日粵軍與桂軍激戰。大埔饒平黃崗梅縣。已於昨日同爲粵軍克復。收容粵籍桂軍甚多。據西友核算道。各方面兩軍之戰。桂軍死傷二三千人。

油頭劉志陸所部出發。强拉苦力挑物。兵士用槍刀刺傷苦力一人。以致全體罷工。風潮甚爲劇烈。劉志陸所部中下級軍官。多不肯力戰。預料劉志陸所部。不日生變。

▲十九日廈門電。粵軍第二支隊熊司令。佔領饒平後。即派兵乘勝追擊。已進駐鳳凰山。與桂軍劇戰數時。桂軍不支。退却潮安府城。

詔安大埔饒平。確已完全爲粵軍佔領。

油頭各機關各殷商。聞饒平城失。潮安城危。多携眷屬赴港暫避。甚至卓貴廷之眷屬。亦乘北涼州船赴港。今日粵軍由饒平趨潮安。將有劇戰。

十六號晚佔領大埔縣城。粵軍乘勝追擊。桂軍不支。退却三河壩時。受松口與高坡之粵軍雙方增截痛擊。以致死傷兵士不下二千名。

鄧本殷軍迫近潮州府城上遊之滸區。司以便進攻。

梅縣於十七日確爲許崇智所部與賴世璜佔領。

粵軍進行甚速。現已進駐竹篙山。距潮州府城八里。

油頭至饒平梅縣電報。自十六日已不通。

循軍新編隊司令張化如。在老隆龍川河源一帶起事。

十八號粵軍佔據(東龍河)(鳳凰崗)等山。是日桂軍大敗。劉志陸弟劉志海。被部下槍殺。全軍投降。

▲同日汕頭電。粵軍於條日(十七)下午攻破饒平。桂軍死傷過千數。巧日(十八號)粵軍進駐黃山。桂軍退守潮州府城。大約府城一二日可下。

粵軍第二路許崇智。自攻破大埔蕉嶺。巧日(十八號)移師攻三河壩。桂軍潰敗。現桂軍潮梅之交通聯絡。已被粵軍截斷。

▲又港報云。據汕頭歸客謂在汕時。劉志陸接前敵軍報。伊弟劉志海。所部桂軍二營。十六日與粵軍關國雄前鋒激戰。不及二小時。即行潰敗。粵軍乘勝追擊。埔城已爲粵軍攻破。

十九日汕頭確訊。十八日黃岡方面。粵桂軍劇戰。關因桂軍內變反戈。關統領澄芳所部潰散。損傷甚多。十九早運回汕頭傷兵不下七八百名。聞粵軍乘勝追擊。已佔領浮山地方。約離潮安澄海均三十餘里。

十九日早汕頭海澄輪船到港。有潮梅鎮守使署參謀員楊剛之弟携帶家眷潛逃來港。據云。前敵桂軍。多數投降粵軍。反戈相向。故粵軍乘勝攻取。如此之速。聞本早已到竹篙山附近(離潮州城八里)潮安危在旦夕云。

▲飛機助戰情形

有客來自潮梅。述及焦嶺戰事。據謂桂軍當過近粵軍防地時。粵軍頻頻開槍示威。粵軍爲取守勢。絕不還擊。迨於十四日拂晚。突分三路包圍。復派飛機兩架助戰。斯時桂軍以爲粵軍絕無舉動。皆多未防。迨聞槍聲暴發。登高瞭望。始知四面楚歌。因此桂軍秩序大亂。分途譁潰。中有一部。係粵籍軍人。高樹白旗。表示降意。卒由粵軍收編。聞是役奪獲軍實甚夥。現下焦嶺一帶遍樹援閩粵軍第五支隊司令關字樣。並且於前方各地高樹「廣東人勿打廣東人」八字白旗。焦嶺已爲粵軍克復。潮汕人民聞耗。大爲恐慌。均懼戰禍臨頭。多有挈眷遠避。余友某君經商汕頭。亦因戰事影響。帶眷來港。據謂粵軍每次作戰。必有飛機數架。翔繞空際。撤放炸彈。故攻陷險要。有類摧枯。且粵籍桂軍之在前敵者。一經接戰。多有帶械投向粵軍。其在後方者。凡遇補充。輒趦趄不欲前進。以致調動延緩。坐失戎機。又桂軍士兵。新舊參差。異常複雜。新募之兵。均係廣西乞丐。不諳戰鬥。一聞飛機槍擊之聲。儼若死期已至。棄械潰散。豕突狼奔。雖指揮官亦不能爲之收拾。此其所以致敗之原因也。余(友自稱)臨行時。在車站親見。由三河壩運來桂軍傷兵數百。斷手折足。呻吟呼號。令觀者目不忍視。另一消息。岑莫進攻粵軍計畫。欲師昔日進攻北江湞軍故智。傾全力以臨粵軍。故桂軍駐紮潮梅地方軍絕不與較。祇各嚴守陣地。聽候命令。至十六日。陳炯明飭許崇智爲左翼司令。向黃崗前進。熊略爲右翼司令。向饒平前進。南路夾攻。水陸並進。惟桂軍事前於大埔詔安汎嶺等處。架以重砲居高臨守。陣地天然。粵軍見其形勢險固。萬難砲攻。一面撥派飛機數架。炸毀桂軍砲位。至是桂軍所有砲隊。盡失威力。粵軍連日遂乘勢猛向前進。左右翼於十六晚鼎擊至饒平地方。兩路同時會合。桂軍不支。急向潮安澄海方面。又夏述唐所部兩營。林葆懌衛隊三營。均完全歸降粵軍。兩軍連日激戰。互有傷亡。惟桂軍因在三河壩退却未及。被粵軍擊斃兵士四百餘人。官長亦數十餘人。沿途血跡模糊。屍骸遍地。後由許司令飭十字會殮葬云。

林葆懌兵艦駛至黃崗口。被粵軍用飛機四架監視。該兵艦既不能進。退又不能。故表示中立。

自粵桂兩軍交戰後。連日潮汕方面。均有傳單由空飛來。桂軍頗以爲異。及舉頭望見飛機旋轉空中。將傳單散放。如花飛片片。凡屬廣東受桂系所統率者。讀此傳單。無不感動。海軍將士多爲覺悟。桂軍亦多數不直陸榮廷及莫榮新等行爲。茲將該傳單列出如下。該傳單面上有空中傳來電訊六字。題曰。粵軍飛機隊警告。其文曰。我親愛的廣東人。汝爲莫榮新來殺我廣東人乎。我親愛的廣西人。汝爲莫榮新來害我廣東人乎。我親愛的外省人。汝爲莫榮新來殺我廣東人乎。我親愛的海軍將士。汝忘口公之仇。反助莫榮新來殺我粵人乎。該傳單末尾。另有濃圈密點之迷文數句云。快快聽我言。倒戈殺口受上賞。携械來投領恩餉。海軍助我爲義戰。不聽忠言禍立見。炸彈一下無倖免。該傳單刻有五色國旗。上刻有飛機數架旋繞半空。下刻有水陸形圖。頗爲奪目。

▲各屬紛紛響應

岑春煊莫榮新諸人前欲得浙軍爲用。故以浙軍總司令呂公望爲參謀部長。此次大舉攻閩。即命浙軍担任右翼攻閩之一部。茲據浙軍某高級軍所官談。浙軍勢力實完全在師長陳肇英參謀長王文其二人掌握。陳與粵軍關係甚深。反正以來。曾歷得陳炯明之助。王則爲老同盟會員。尤與民黨有密切之友誼。故雖得岑軍府及呂公望之動員命令。皆付之一笑。現陳王等經與粵軍密訂攻守同盟之約。担任守衞安溪一帶防他。經已電滬。蔣尊簋君速到閩主持一切。林葆懌已于十四日率海圻開赴汕頭。而海軍陸戰隊千餘人。則乘運輸福安由海圻掩護而行。同行者有海軍次長湯廷光及王懋諸人。湯乃粵人中之海軍資格最老者。林因海軍中粵系有不肯以粵攻粵之表示。恐有意外發生。故强湯同往。謂彼對于桂軍之攻閩。尚無加入戰鬪之決心。此行不過徵求蔣拯及林永謨之意見等語。彼瀕行。曾以部務委托永豐艦長毛仲芳。豫定汕頭會議解決。然後電招海琛豫章永翔同安飛鷹數艦赴汕。而留永豐及楚豫保護省河。據林對某要人言。謂我決不欲失了陳競存之感情最好是李厚基得了我之電報。立時讓出福州。如此則不必勞動桂軍協助。萬一李堅持不讓。我之力量祇能派艦在同安附近關口阻止粵軍與廈門交通而已。餘事我概不管云云。原來海軍此次攻閩主動。原爲魏子浩王懋。海部中人。多不一致。刻因粵人全省一致合力驅逐桂人。海軍以衆怒難犯。且戰事失利。潮梅克復。桂系地盤。恐將不穩。且且有助桂攻粵嫌疑。故刻已祕密會議。暫守中立。察看時機。助粵攻桂云。

頃接惠州特別通訊云。劉達慶轄下黃定鮮所部。分駐藍口老隆。近因紫金有民軍起事。呂將藍口駐兵一連。調往紫金攻剿。而藍口駐軍。以欠餉過多。忽起譁噪。呂恐變生不測。遂調老隆駐兵前往繳槍。該兵聞之。羣起抵抗。互相轟擊。各有死傷。計被繳槍二十餘枝。餘則退入深山。與紫金民軍合同舉義。

雷州綵林石角三。聚衆數百人。駁殼八十餘。步槍二百餘枝。由黃明堂派童康臣親往運動。早由法屬何州往璞崖。與滇軍統領陳鐵帶兵三營。於舊歷初一日先佔臨高發難。初三攻下儋縣。初五即破昌江。聲勢甚急。李根源於初二日已旋省請兵。

▲桂系恐慌情形

北江原駐沈部二十餘營。因準備攻擊閩南。所有精銳軍隊。已調由韶門。經東江。開赴潮梅。現僅存沈部七八營。防地空虛。十六日。芭江口突有黨軍數百。聯合駐兵二連舉事。高竪救國軍旗幟。其營長李某。以軍變突生。自行逃走。省吏聞報。已電詔關軍隊赴芭。沈鴻英本擬前往汕頭。聞報後進退爲谷。遲遲未行。即爲此故。

莫榮新連日接到前敵敗耗。急於調兵赴援。特令促沈鴻英從速出發。沈奉令後。已摒擋一切。其駐三水一部分軍隊亦已調回。預料沈氏出發之期。當在此兩三日間。又聞莫氏致電陸榮廷。請速撥李辭蘇所部來粵助戰。但當此滇黔兩軍密謀桂境之時。未審老陸能否如莫氏所請否耳。

又連日岑春煊莫榮新等開臨時緊急會議。籌商對付粵軍之法。繼又得各縣紛報民軍起事警訊。尤爲驚駭。老莫初擬令沈鴻英卽赴前敵。因北江方面不靖。而朱培德亦有率滇軍由湘返粵消息。故沈遲遲不敢行。日來桂軍將領相見。咸有一種憂悶之色。桂籍官吏已紛紛將家眷遷回本籍。來往省梧輪船。因此極形擁擠。亦有遷眷至港澳者。

敬謝黃愛華女醫生

慶狼狽情形。可想見矣。在岑軍府方面。岑宮保亦已密令各部。預備收束。外交財政等部人員。此數日多不到部。據南甯歸客言。馬濟近派員到梧州籌處招兵。某日在廣雄招得三百餘人。該新兵聞是將開往攻閩。一時散去者二百餘人。各兵士家屬到營蹯夫者。哭聲震天。慘不忍聞。桂軍畏戰之實況云云。照上述情形觀察。桂軍全無鬥志。殊不堪粵軍之一擊。

另、消息。攻閩總指揮沈鴻英。現尚未發。報載率大隊。行抵粵邊。許崇熊略所部。進迫大埔饒平等縣。當以前方軍情萬急。戰事經已發生。力促沈鴻英尅日率師出發。沈氏奉令後。聞已擬定今晨乘坐海軍某艦。先向潮汕方面進發。一面電其子沈榮光迅速拔隊兼程繼發。因前敵敗報頻聞。沈莫日來殊覺憂慮云。

十七莫榮新因接到卓貴廷來電告急。遂於是日下午召集桂系重要軍官會議。議決三事。一爲催促沈鴻英出發。一爲派員赴桂請老陸堅持初旨。三爲出師名目。籌備均極忙迫。

岑春煊因迭聞攻閩前敵敗訊。知粵軍公憤。勢不可當。將來回軍後。不能不下台潛逃。日來甚形恐慌。據某要人傳出消息。謂岑氏擬託林葆懌出首調和。惟粵軍方面。箭在弦上。不得不發。乘此破竹之勢。斷無縱賊之理。岑亦枉費心機也。

▲粵籍桂系危機

莫榮新此次對閩用兵。名則爲攻打李厚基。實則欲剷除粵軍。以成永久桂系之廣東。明眼人當能共喻。其平日與粵軍稍有往來者。固妬之若仇。即屬桂系中之廣東人。亦時加防範。其度量如此。焉能望各將官爲其効命哉。此失敗之預決也。

據軍署祕密消息謂莫榮新接到陸榮廷來電。大意謂某某等與粵軍桑梓關係。且富於排外性。如遇有形跡可疑者。着即嚴予懲辦。以杜內患等語。莫榮新接電後。即於昨日(十八早)將張錦芳扣留軍署。張姪某(現充統領者)正在睡眠中。亦爲其細綁。押至觀音山腳立予槍決。至張錦芳之如何處置。現已去電陸氏。請示辦法。粵桂交惡。愈趨愈烈。張之生命。實可危。然張果何至於被押。其姪何至於槍斃。據莫之參謀所言。則謂其有通敵嫌疑。張向來秉承桂系辦事。何忽有此舉動。即有此舉動。亦可想見桂系之不理於人口矣。又聞呂公望亦被扣留。其原因呂之師長陳肇英有聯陳攻桂之志。但確否尚待調查。

粵軍以大廣東主義相號召。因此粵語軍官。多爲感動。而駐湘鄂統軍渭英。爲軍獨龍之姪。久已通欵粵軍等語。劉志陸接到此報。當即急電來省。請示辦法。曾屢經莫榮新劉志陸及其統領張某等傳調軍部回省。軍氏均托詞抗命。張氏遂於旬日前來省謁莫。請求祕令懲辦。張得莫氏祕令。當即回潮。到某俱樂部訪軍。軍剛睡下烟床。某行近軍前。呼聲帮統。隨即用曲尺向軍胸部連放數彈。軍遂登時斃命。其部下兩營。隨交劉志陸遣散。旅費五元回里。

莫榮新深恐粵籍各軍實行反正。日前特令駐前山魏軍六營。移往四會。並調盧炎山率桂軍到前山駐紮。前往前山之魏軍巫奇一營。則先移往石岐。然後與統領鄭潤琦等赴H移防。盧軍到前山後極爲野蠻。附近居民已連日發生刼案。且有姦淫擄掠等事。該處居民咸敢怒而不敢言。盧炎山前在澳門嘉賓館夜飲。聞其對人言。謂莫老既已預備魏軍開往四會。即以桂軍包圍勒令繳械云。

▲老莫藉端歛錢

莫榮新自攫粵督以來。對於一切政權。無論是否屬其範圍。凡有利可圖者。無不本其鼓劣手段以鑽營之。此我粵人所共知共聞也。頃者莫氏又復借戰費問題。廣羅鉅款。以利其私。聞莫邀廣東省新銀行譚某入署。磋商籌款方法。聞莫氏之所以單獨邀該銀行譚某入署者。實具深意焉。先是莫榮新與溫宗堯等組織該銀行。原爲驅關餘及担保一切借款起見。現該銀行之內幕。已爲外間所揭破。恐無担保之能力。該銀行總理譚某。覩此情形。異常不安。乃欲另集商股。以免損失自己信用。惟該銀行係掛名官商合辦。自應與官廳方面商議進行。莫榮新見利生心。遂嗾使譚某轉言於譚。說多集商股。以厚其金。莫督甚爲贊成。但余(指譚言)意擬在銀行提取現金二百萬。由廣東省庫保證。出銀票五百萬元。在銀行既可撐門門面。在官廳亦可得現金以資敷衍等語。譚答以欵尚未有著。由此觀之。莫氏之邀譚某入署。其爲關於此事無疑。特未審其結果如何耳。

●靳氏與老徐談話記

靳氏於十八上午七時。晉謁老徐。當在靜遠堂接見。聞靳首陳述國民大會事件。以近日來南北各界。對於該會希望早成之函電。日必數起。在政府方面。未便阻止。即援助亦不應稍露形迹。最好暗中帮忙。總期該會早日促成。以便表決一切要案。徐亦以此說爲然。(參看另條)關陳述裁員問題。斯以實力辦去。決無若何阻礙。但各省是否能同一辦法。使裁員一事。收美滿之效果。應請指示。徐命交閣議再加詳細之討論。以便收效。靳並述裁員與裁兵同時進行。現在戰事之後。欲言裁兵。較爲容易。即仲珊雨亭。亦極端贊成者。不妨由政府訂一辦法。徵集曹張意見。互相研究。決不至發生異議。此外如國會應如何收束。財政應如何整頓。亦略談及。靳退出。遂往奉天會館與曹張晤面云。

時評 一

●李秀山稱病

李秀山參與和議，有幾年了，並且操北方風傳，這一局是曹張特地讓給他的，李的代表和議，在北方似沒有問題的了。

王揖唐一走，李便提出和議遷甯主張，這主張一提出，北方與南方的岑春煊立時承認，他便很高興的預備起來。這又是南北與他自身，都沒有問題的了。

忽然辭職，忽然請病假，這是甚麼一回事啊？有人說這病是因命紀琦而起的。不會！斷不會！省議會的議論，那里在一般督軍的眼裏過？我想大概是岑陸間有甚麼不一致的意旨發見了，見得與岑議和，是無效的了。不然，加了幾年的熱寵，那里會冷得這般快？ (湘)

●衛生家之良友

▲人造自來血

炎夏已去。新秋甫來。久受暑熱。易感風寒。惟血足之人。乃能有此抵抗力。使百病無由侵入。人造自來血。專能補血。並療一切虛弱症候。尤爲獨著奇功。發明最早。銷行最廣。久蒙社會所公認。性質和平。氣味甘美。男女老幼。四時可服。茲將主治功效錄後。

氣血衰弱之老年 服之延年益壽
精血虧耗之壯年 服之體充力健
面黃肌瘦之少年 服之容顏肥胖
生長遲緩之童年 服之添精益髓
乳養不足之小孩 服之培元却病
血虛艱孕之婦人 服之調經種子

價目每大瓶售洋二元每小瓶洋一元二角 功效服法 另詳仿單

清血解毒 海波藥

專治花柳梅毒瘡瘍癬疥皮膚瘰癧骨節酸痛白濁橫痃新舊蘊毒膿瘡腫爛小兒胎毒未清夏秋之間頭面發生瘡癤婦女赤白帶下子宮內爛服此功能搜除餘毒清潔血液強壯體力效驗非常 每瓶洋二元

●特設配藥部

▲軍營 ▲醫院 ▲社會 ▲家庭 ▲宜大注意

本藥房敦聘藥劑師除配製四時家用衛生良藥外更爲便利病家起見特設藥部專配內外各科西醫方劑研究精細考察審慎來方隨到隨配迅速異常各界惠顧取價從廉

◎總發行所 上海五洲大藥房謹啓

外埠五洲及各分號經售家均有批發

請閱名家小說

中國南洋兄弟烟草公司謹啟

社會小說　老太婆

（豁公）

立秋時節。暑氣未消。熱烘烘的太陽。照在人身上。好像一盆火相似。陡然一陣狂風。刮的樹葉子沙沙亂響。接著西北角上。湧出片烏雲來。被太陽一眼看見。旁號是耗子見了猫。不由的心驚肉跳。一頭鑽到雲眼裏。死也不出來了。少時。烏雲愈湧愈多。黑壓壓的堆滿了一天。連一點空處都沒有。分明是個白晝。却是對面看不清人。那天公也像受了非常的委屈。撲簌簌的落淚來。兀自不肯休歇。這時上海西鄉法華鎮後方。有一所三間兩進的平房。巍然獨立在田園深處。屋頭上的瓦片。這陣暴雨。打的丁丁怪響。大門上貼的白紙也被雨都沖破了。屋裏掛着一頂孝幔。大桌上供着靈牌。靈牌前面。點着一雙素燭。却被風吹滅了一枝。一個披麻帶孝的老太婆。含着一包眼淚。顫巍巍的走上去。要點這枝素燭剛把火柴劃着。又被風吹息了。一連數次。總是這樣。那燃着的一枝素燭。又吹滅了。老太婆想想沒法。便將大門關上。正要劃火柴去點蠟燭。却聽大門上硼硼幾聲。打的震天價響。心裏知道是兒子來了。忙將火柴放下。開了大門。他兒子大踏步走了進來。一面牽着外國紗長衫抖水。一面說道。媽…你怎不快點開門。我的衣都弄濕了。老太婆道。既然濕了。趕快進去換衣。我就替你燒洗臉水去。說罷關上大門。忙將素燭點着。便到廚房裏燒水。他兒子也就回房換衣去了。過了一會。老太婆將水燒開。忙替他兒子。打了一盆臉水。又替他泡了一壺好茶。掛一杯放在桌上。然後叫兒子。出來吃茶洗臉。此時他兒子已經換了一身乾衣服。從房裏踱了出來。拿手把袖子捋了幾捋。慢巾的洗了臉。又喫了一口茶。方才坐下。摸出一枝香烟來。點火吸着。皺着眉。望着院子裡出神。老太婆道。兒呀。我勸你不要出去罷。秋天的雨水。弄在身上。會生病的。…你父親已是死了。我們這個門戶。自然是要你撐的。我們莊戶人家。凡事總以省儉爲是。像你穿的那件外國紗大掛。我就看不下去。又不去做官做府。要這些闊綽衣服做什麼。你就是嫌布衣服不好看。家裏也有纔的上好的夏布。做件長衫穿穿也不妨。何必要穿外國紗呢。况且你父親死了。剛剛斷七。你就是做官做府。也不能就穿紗羅綢緞呀。再說到吃烟這件事。據我看。杭州出的香奇就不錯。却你不高興吃。定要吃個香烟。吃香烟倒也罷了。又要吃個什麼來頭貨。這種烟。價錢又貴。吃了又傷喉嚨。你難道不曉得麼。我聽說。現在也有中國人開的香烟公司。出的什麼雙喜牌呀。大愛國牌呀。長城牌呀。大喜牌呀。貨色又好又便宜。又是我們中國的國貨。你爲什麼。不去買來吃呢。難道你怕有錢用不脫。還是怕外國人不會發財呢。我雖是沒有見過什麼大世面。究竟從前也還讀過幾年書。點淺近的道理。也還懂得。你要能照着我的話行事。決計不會錯到那裏去。他兒子聽了。着實不耐煩。但在上人面前。不敢十分放肆。只好低着頭由他去講。恰巧有個本家兄弟。名字叫做長生的。冒着雨敲門進來道。阿松哥。我來告訴你一椿事兒。剛說到這裏。一眼看見老太婆。連忙叫聲嬸嬸。坐。來。一言不發。老太婆正沒好氣。當時放下臉來道。你又是什麼好事。跑來做耳報神。仔細我叫你爺。揭了你的皮。長生不敢回答。只好涎着臉陪笑。老太婆也不理他。坐了一會。恐怕兒子着氣。便向長生說道。不要拖着你大哥。到處賭跑。在這裏吃了飯去。長生連聲道是。老太婆便到後面廚房裏燒飯去了。阿松忙拉長生的手道。到底是什麼事。你快說。長生笑道。那裏這麼便宜。你借給我十塊錢。我才告訴你咧。阿松道。你只管說。錢我照借就是了。長生搖着頭道。不來…不來。阿松賭氣。拿出十塊錢。塞在他手裏一丟道。這不是錢。長生接去裝在腰裏道。我告訴你。北頭張家老二過生日。袁家巧雲姐高興。拿出三十塊錢來。推小牌九。十幾個人圍在那裏押。都是三角五角的。沒有一個大注。我想和你也去湊湊趣。你看好是不好。阿松搶着問道。當真是巧雲推麼。長生道。那個王八蛋騙你。阿松拍手笑道。好好好。我就同你押去。說着就和長生。兩個八共一把傘。跑到張家去押牌九了。(未完)

香烟　品海

烟絲柔潤為其香味極佳之明証且味道溫和可口無怪人人均讚美之也

此真正價廉物美之香烟

駐華英美烟公司總理
有限英國公司

上海青年會中學商業學校特別緊要通告並布告日夜校開學招考日期

(一)日校舊生注意　查上學期內本校正科學生中有一部分因兵式體操大閱無故不到或平時游蕩荒廢難資造就者酌量分別開除報告各生家屬外其餘留校之正科學生共一百五十七名務限於九月二號來校聽候排班上課各級預科學生亦限於是日一律到齊如過期不到有意遲延者以曠課論扣其平均分數其期滿學生即日開始報名以每日上午九時至十二時爲報名時間

(二)日校新生注意　秋季學期定陽歷八月三十號起一連招考三天九月二號開學即時納費購書領證一切手續全行辦畢四號排班六號正式上課自即日起每日上午九時至十二時開始報名本校中學各級分文科商科及圖書打樣英文專修圖畫函授等科(凡入圖書打樣科者准兼習英文)願入某科均須預先聲明報名時照章納證金五元取時扣作學費不取發還惟已取而不到者證金概不給還

(三)夜校新舊生注意　夜校定期九月八九號新生報名考試插班十號舊生登册十一號正式開學各級一律上課從本學期起商業專修科一門除原有十八科外添設中文札記成本計算進出口等種種科目均切合於時世之需要者有志來學者務望擇定科目報名肄業

(四)日夜校新舊生注意　本日夜校從今學期起添聘名宿按班教授如 Mr. M. A. Kees(前廣州青年會商業學校校長)蔡鍾先生(前浙江興業銀行總務科助理)徐世鈞先生(前蘇州桃塢中學教務長)劉頤年先生(前杭州蕙蘭中學總教)季深晉先生鄭學海先生徐少年先生伍荀先生(均聖約翰大學畢業生)黃鼎先生薛俊才先生(均南京高等師範學校畢業生)均於教育上富有經驗者想有志學業之士定必竭誠歡迎也報名處在四川路一百二十號青年會童子部樓上智育部事務所章程函索即寄

校長朱樹翹啓

文化書社徵集有益書報小啓

近年以來文化大進博士碩學恒本其經驗學識著爲學說以餉社會然或處銷路不廣印太少或因交通阻滯推銷困難以苦口婆心之著作不能普及社會使萬人誦殊無遺憾鄙人不揣譾陋不敢辭天職徒以見聞有限採集爲艱敢乞海內同志代爲搜羅凡有關於文化教育實業之新聞雜誌小說筆記等新著述務祈預爲函告俾便代爲推銷用廣流傳區區此心幸垂鑒焉笑大方竊願搜集書報供獻國人爰於今春創立文化書社代派各種有裨文化之新出版物聊盡個人天職

開封文化書社主人梁子恪謹啓

上海證券物品交易所股份有限公司股東會公告第一號

本所第一次股東會(按章應於本年七月舉行因事延期業已登報公告茲定於)八月二十九日(即夏歷七月十六日)午後二時假上海總商會開會報告及議決後列事項並行補缺選舉自八月十日起停止股票過戶(即行造具股東名簿)按照(章程)分送(入場證)通知書(議決票)(選舉票)等件凡我股東屆期務請攜帶各件到會爲盼◎議題(展緩股東定期總會日期請追認案)(變更停止股票過戶日期請予追認案)◎理事長虞洽卿啓

大明眼鏡總公司

新到白金眼鏡

門市批發價格特廉

上海天津路

新舞台七月十一夜演拿手好戲

周堯芳　許奎官　周鳳文　曹甫臣　趙君玉　歐陽予倩　天影　趙文連　夏月珊　趙君玉　夏月潤　閒鳳文

法國拿破崙　白門樓　賣身葬父　山峯劍

大舞台七月十一夜演拿手好戲

劉慧琴　于振廷　三寶蓮　毛如珂　趙俊泉　姚月卿　陳玉樓　白勝春　苗桂芬　張珂　毛璧雲　貴慧琴　劉

全本新殺子報　二本走麥城　關公　三本鐵公雞　天河配

瑞和機器磚瓦公司

頭等紅瓦　優美無雙

永遠不漏　保不影水

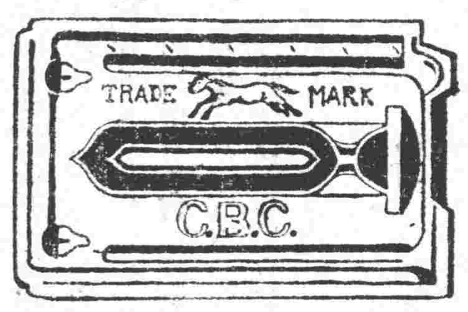

THE SUYWO BRICK & TILE CO

本廠開設小沙渡十有餘年製造各種西式紅瓦片方磚火泥及火磚等名目繁多不及細載另有合用特別花樣均可定造限日備用不誤每出各色新貨堅美無匹近有不徒之人假冒本廠商標式樣次貨混售貴客賜顧幸認明商標牌號與英大馬路總發行所面識可也

瑞和機器磚瓦公司謹啓

上好嬰孩牌香烟

上海　大昌烟公司總發行

醫學士 秦山森

時疫 急救時疫不分晝夜隨請隨到備有食鹽注射器及免疫血清救疫最速

花柳病 新到大批德製六〇六取價從廉新法注射毫無腫痛白濁下疳皆可包醫限日痊愈

凡瘧疾赤痢熱症中暑皆施特效療法〇十時以後門診一元一角五時以後出診九元五角〇戒烟割症外埠邀診面議

院址法界北褚家橋山森醫院　電話中央五七一〇

大世界

至上海西新橋境

遊資每位小洋二角童僕減半

共和廳　樓下　大新樓　衛生館　樓下　小盧山　葉聲揚　吳小松　吳小石　張步蟾　曹少堂　人人笑　常樹田　木板張　李翠響　老倭瓜　王家珮　大乾坤長片班　優美社　劉翠仙　李金標　武玉圖　少飛會　王林岩　李德紅　韓雲仙　陳永珍　張子文　謝志泉　范品山　小達山　樓下　西餐室　京菜館　素齋　花園內　共和廳

精雅茶室　彈子房　精美大餐　各種飲食　哈哈奇鏡　靈禽仙花　英烈鳳　描金蛇　白珠球　雙金錠　雙傳卷　文明宣技　特口書　單弦快書　梨花大鼓　滑稽大鼓　髦兒京戲　影戲　京戲　文明新劇　京音大鼓　梨花大鼓　柔術武藝　文武戲法　文明大鼓　雙簧　全部京戲　三笑　改良灘簧　樹木清幽　動物院　西式大餐　精美京菜　素菜點心　冰淇淋　跑冰場　精美香茗

●新添坤員　孫大玉　孫大鳳　孫二鳳　孫鳳卿　蓮花大鼓●

仍增精美大菜每客一元游資在內

上海德華藥行遷移廣告

啓者本行向在廣西路原址不敷辦公因本行素著名之◎十滴禁烟機◎六零六神丸◎六零六神膏◎婦科强坤湯◎女界自由丹◎痔瘡肛門錠◎山堆兒白濁丸已得各省大宗批發日形發達故遷在上海英大馬路新世界對面大慶里口本行即照常交易惠顧者任歡迎附設德華藥房分設大通路德華製藥廠　同啓

美國老牌棉帆布

本公司自運美國完達白雷 WOODBERRY 備帆布厚薄棉均賜購者請到四川路三十九號本公司或虹口東西華德路日昇里葉成記是禱　永盛公司

致富有術

邇來各種獎券充斥市廛偶爾獲獎則鉅富立致似屬生財捷徑然購者雖多得者寥寥仍不免擲金錢於虛牝若投保壽險則不然一朝投保鉅產立成中途不測可免後顧之憂期滿還款足備晚年娛樂與彼獎券之徒耗資財固不可同日而語也況吾人生存之日生財自有正道何必希冀非分惟人生朝露禍福最難逆料一旦不測則妻妾子女平日賴以為生者難免凍餒之苦是為可慮耳如欲免後顧之憂舍投保壽險其道無由請向上海四川路一二七號中國人開的金星人壽保險有限公司函索章程一閱便知所言非謬

農商部註冊 光華眼鏡公司

中國最進步最完全之眼光學家

總公司在大馬路大慶里口　分公司北京漢口

眼鏡為補助目力之不足兼有保護之功非徒為裝飾品也海上眼鏡公司林立往往以劣貨而售廉價人之恒心誰不喜便宜則受彼欺貪區區之利致兩目受損獨本公司專心研究所出之品合光學原理且取價克己不敢以劣貨欺人而自損名譽務使全國病目者得享光明之幸福諸君如欲購最可靠之眼鏡一一試之　本公司謹啓

民心週報每月二次懸獎徵文

本報為引起人民注意國內外大事起見特擇各重要問題懸獎徵文其第一次擬定之題（一）以國民大會解決國內重要問題應如何舉辦始可以得實效（二）屢次抵制日貨後日本實際所受之影響及我國所得之結果究何若

文論以有特殊研究及精確調查者為合格（白話文不取）第一題以陽曆九月十號第二題以陽曆九月底為交稿截止期稿經評定後即在本報發表每題各錄一名獎金各五十元第二名以次如有佳作酌送報酬投稿者請用真姓名並蓋章及寫明住址以便酬送獎金編後每月徵二次題目即在本報發表　本社設在上海四川路一百十二號

新愛倫影戲院

在美界海寧路　中華愛倫書社

（日夜價目）登樓三角　樓下特等二角　樓下頭等一角　包廂每券十本張售銀洋二元

今晚戲目

秘偷竊　開士東部大連臺偵探冒險長片　頭本二本

法鬼　第十三集　念五念六本

怪黨　第十四集　念七念八本

暴有富術　卓別麟滑稽

注意　禮拜一晚起連演三晚　禮拜六禮拜日加演日戲二點至五點　逢禮拜一四准換新片

本院自向歐美各國購運最新製出連台大部長片到華以後首在本院開映以飽此邦人士眼福取價極低廉為上海影戲院之最廉者代價些微顧諸君祇費得觀最新影片此敝主人優待徵意早任貴客鑑賞之中故能座客贊美不置也此節秋適宜之候務請臨早入座易勝盼禱

廣東種德園著名夏令要藥

本園精製各種著名痧藥及紫雪丹辟疫香牌久已遠近馳名今增一種實是驅除不正之氣辟穢香牌用茄補冰麝製成能辟疫除污穢四時皆宜每塊洋一角二角另加可免蛀虫損衣物勝於外國樟腦丸

痧氣丸　大瓶一角　上大瓶一角中五分小分半

十滴痧藥水　每瓶三角　每瓶一角中五分小分半

紅靈丹

錠　薄荷　薄荷烟

玉樹神油　大瓶一元中五角小二角

鳳丸　半夏露　烏雞白鳳丸

即寄外埠函購立即回件寄費自理購滿十元之貨郵費免收　批發代售格外優待　本園貨品前經農商部國貨展覽會一等獎章證書足見藥品誠諸君惠顧請認明上海河南路老巡捕房對門藥房不致誤

農商部註冊國貨展覽會特等獎 中國精益眼鏡公司

巴拿馬國博覽會特獎銀牌　華洋物品研究會特獎金牌

謹防假冒

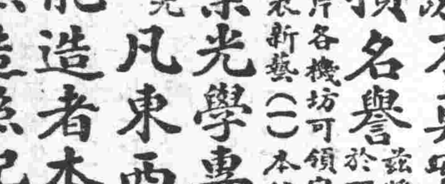

總公司　上海英大馬路泥城橋東

分公司　北京　天津　濟南　漢口　長沙　香港　廣州　杭州　南京

本公司為中國首創發明自製各種科學鏡片之第一家自出品以來頗承各界交口稱美即西洋各國光學專家亦稱為我國獨一無二之新製品蓋非特驗目配光運機磨片量面裝架種種專門技術為諸君所目覩即自製金銀各式鏡架亦無一不精益求精力求新異因不敢以不對光之鏡片損人目光亦不敢以不真實之偽貨自損名譽茲將本公司諸特色再佈於下（一）電光驗目室及磨片各機坊可領客參觀以表新藝（二）本公司係美國畢業光學專家所組織故不論遠近斜正散聚各光凡東西洋專家所能造者本公司無不能造照配（三）光片既係定製照配既與購辦現成貨不同然光定貨後極遲至一星期亦必出貨（四）本公司所製中國真金架色用包換（五）本公司為便利購客起見特於自製金銀各架外添備西洋㖊線及夾金兩種亦能按照各人面部裝配

電話三千八百九十五號

近添設無錫南昌揚州

進愛醫院廣告

本院精治左列各症

陽萎早洩　用藥水注射及電氣引血等法

梅毒淋毒　用最新藥水注射法

下疳橫痃　用藥水射法及不開刀治療法

早產難產　用最新極速手術毫無危險法

包莖　用最新無痛手術及最大成形

以及內科兒科皮膚科　急慢性胃腸藥粉最有效驗

戒烟　用最新靈藥包斷根身弱者另有補助藥粉

醫例　初診一元　出診五元　住院四元

院址　上海跑馬廳南泥城橋文元里第一弄第二家

西醫張雪蓀謹啓

電話中央五三五一二

接國內要聞

●粵軍洪司令出師通電

(衡路)粵軍攻閩。以孤軍苦戰。拓地千里。破漳以後。遵令停戰。既不能直搗福州。陳總司令乃專意改造閩南。刷新政治。事實具在。心跡皎然。乃桂軍必欲將其剪除。無端以重兵壓迫。究因何事而不相容。兆麟一介武夫。素無省界觀念。對於桂軍。無所用其偏私。祇以桂軍黷武殃民。遂不覺同深義憤。粵被征服。受害固深。而桂軍兩次入湘。其禍我湘人。亦同殘酷烈。殺敵致愾。人有同心。湘中健兒。仇桂已甚。天道好還。無往不復。行見桂軍所施於我湘粵者。將一一自食其報也。謹佈區區。伏維鑒察。兆麟印。

●日人反對廢止軍約

廢止中日軍事協定一事外間喧傳不一。近今切實調查。知此案在邊防處裁撤時。曾經密函移交陸軍部請其負責辦理。該函略謂查中日陸軍共同防敵軍事協定。原議俟宋支隊撤退後。即行廢止。日本武官東少將。亦認時機已到。此中情形。當經分別行知在案。現在我國派赴俄境軍隊。雖已完全撤回國境。而本處業經奉令裁撤。交涉取消協定一層。實屬無從進行。茲將關於中日陸軍共同防敵軍事協定實施上必要詳細協定。交換正文二冊。及解釋終了時期交換正文二份。暨中日陸軍共同防敵軍事協定印本七十冊。詳細協定印本八十四冊。一併函送貴部查收見復。並希查照可也等語。陸軍部接準上函。正擬向日本方面開始磋商。乃未及實行。即接得日少將東乙彥非正式通告。大致謂俄境華兵。雖已撤退。但西伯利亞之激黨勢力。日見蔓延。滿洲里方面。情勢岌岌。尤屬可慮。所有中日雙方前派之軍事聯絡員。以及各種辦法。均應照舊存留等語。自有此項通告。交涉進行遂以中止。現當局籌議應付策略。尚未完全決定。惟聞濟南省議會。近有一電抵京。分呈府院。謂軍事協定。久宜取消。全國人民。異口同聲。務懇設法進行。以慰衆望而保主權。又聞某外交家言。為今之計。中國一面速將軍事聯絡員召回。一面將日武官教員解約。然後以具體之書面。通知列國。略謂「本國軍隊。業已退出俄境。對俄任務業已終了。所因歐戰而與日本締結之軍事協定義務。自是完全終了。除已通知日本外。特此宣告世界各國。以釋懷疑」云云。如此措詞。則較得體。若與日本先行談判。則未有不吃虧者。須知今日之中國問題。必須依世界的潮流而解決。非中日單獨所能妥協者也。

●國會在滇開會紀事

▲議決要案三起

雲南通信。八月二日。國會議員假省議會議場。特開兩院聯合會。到會者兩院合計六十餘人。由褚輔成副議長主席。第一案為國會移渝(重慶)開會宣言草案。首由提案人汪彭年登台說明理由。既由何畏君起立。主張交付審查。大致謂國會在粵。歷次發表宣言。均經審查讀會之手續。此次宣言草案。自應仿照前例。交付審查。如慮時機緊迫。儘可當場指定委員。即時審查。即時報告。本日仍可議決云云。黃君懋辛。謂此案並非法律案。無經審查之必要。李君紹白謂在粵國會宣言。亦有不經審查者。且本案語意簡單。可以無須審查。於是主席以付審查不付審查付表決。贊成不付審查者多數。隨由主席宣布討論內容。王君玉樹主張。原文「不得已集會於雲南」一句中。「不得已」三字改為「自由」二字。汪君彭年聲明原文意義在使國民知國會臨地開會。實有不得已者在焉。不然將成為滿天飛之會議。亦非所宜。王君玉樹即取消其修正。又黃君懋辛。謂原文有定于八月三十日移至重慶開會一語。確定於八月三十日恐有未妥。蓋至八月三十日究能移渝與否。實未可必。汪君彭年聲明此種日期。原屬假定。或先或後。儘可修正。萬君鴻圖主張將此句全刪。即宣言文中不加入日期在內。一俟臨行時。即注入某月某日宣布便妥。主席以萬君之主張付表決。贊成者多數。於是第一案遂行通過。第二案為請各總裁速決政府移設重慶案。提案人張君瑞萱。登台說明提案理由。萬君鴻圖起立。謂國會既決移至重慶開會。則軍政府當然移至重慶。此為當然之事實。即請主席。用張君瑞萱提案原文。以參衆兩院名義。分電各總裁。從速赴渝。建設軍府。勿再延緩云云。主席付表決。全體贊成。第三案為臨時特別審計委員會規則案。此案為臨時特別審計委員會提出。由臨時特別審計委員會特別委員長凌鉞君。登台說明理由。略謂既有臨時特別審計委員會之設立。當然有臨時特別審計之規則。此本案提出之原因也。至特別審計委員會之設立。誠以國會在粵時。委員不時有借支款項之事。兩院議長。為救濟同人經濟窘迫起見。有時不能拒絕。因之兩院經濟。常陷入於混亂之狀態。本會同人。為與議長分擔責任之故。特行提出此項之規則云云。褚副議長謂本案關係議長之執行。故本席有不得不聲明者。(一)第三條每月之決算。須於下月五日以前交到。現在人少事簡。尚可照行。將來到渝後。萬難辦到。(二)第四條議員績到。須經審查而後領費。不知議員何以必須經過審查。審查期內。不能領費。議員將何以為用。張君瑞萱起立。謂此案若為法律案。則根本上疑點正多。若不認為法律案。則當由談話會取決。於是多數主張。改開談話會。除將第四案刪除。餘皆通過。三案原文附後。

▲移渝開會之宣言

國會為維持國家法信。保有國家綱維。不得已集會於雲南。業經宣告國人。現北方不法之武人。復自開戰釁。擾害人民。危及國本。國會係國家主權所寄託。處此非常變故之時。不能不謀相當之救濟。今因地域之便利。時機之必要。移至重慶開會。特此宣言。提案者萬鴻圖。張瑞萱。汪彭年。連署者丁象謙等三十四人。

▲請各總裁速決政府移設重慶案

國會決定移渝。政府應即隨同遷移。應請各總裁迅速議決施行。以應時機。請公決。提案者張瑞萱。連署者。李紹白等十一人。

▲特別審計委員會規則

第一條。本會對於兩院經費收入支出。有監督檢查之責。第二條。每月之預算。須於前月二十五日以前。交到本會審計之。第三條。每月之決算。須於下月五日以前。交到本會審計之。(第四條刪)第五條。本規則。自大會可決之日實行之。

●楊永泰果已悔禍耶

漳州歸客言。陳炯明因桂軍藉辭攻閩。實則志在擯滅粵軍。為假途滅虢之計。故為正當防衛起見。決意出師。閩邊各地。嚴重守禦。如桂軍侵入防地。即當迎頭痛擊。并宣布岑莫等毀法殃民之罪狀。親率各軍回粵。驅除桂系。粵軍將士久欲歸里。聞有動員消息。無不歡欣鼓舞。急圖一戰。日前粵軍代表黃強赴漳。持楊永泰致陳手書。謂桂系禍粵。怨毒已深。凡屬同鄉。皆有恢復之責。如貴省長赴日旋軍。彼可担任軍費二十萬元。及聯絡同鄉林口魏口口申口口李口口在內響應等語。陳閱函大為喜悅。即已回書贊成。並委任黃強為兵站司令。使即回粵。籌備兵站事務云。惟據記者觀察。楊永泰與莫榮新關係甚深。其言似未可信也。

●如是我聞之國民大會

北政府對國民大會之意見。據各方所傳。或曰尚在審慎之中。或曰確有預備之意。要皆空洞渺茫。了無實際表現。據公府消息。靳入府之時。曾示意籌備國民大會之手續。有下列三項之限制。(一)國民大會會期。限於明年三月一日。於正式國會開會之日以前閉會。(二)國民大會不得制憲。(三)國民大會。不得影響總統地位。並聞已令內務部依此限制。着手擬訂國民大會之草案。此說亦不知確否。特以政府中人頭腦揣之。或亦近似耳。

●李根源擾滇之詭謀

▲聯桂……通匪

李根源自韶關失敗後。恨唐繼堯入骨。雖伏處瓊崖。勢力薄弱。而圖滇野心。始終未泯。現顧品珍仍與唐氏一致。滇黔軍攻下成都熊克武逃走。四川方面。已不能施其挑撥伎倆。於是復運動岑春煊陸榮廷。任其為龍州鎮守使。暗助以桂軍。使之伺隙擾滇。蓋龍州接近剝隘。為廣西入滇之要道也。唐氏早已探知此事。故於剝隘百色一帶。皆增兵防守以備不虞。前因直皖戰爭。陸欲聯絡雲南。願重敦舊好。出兵北伐。李氏赴龍之事。遂暫停頓。但李氏擾滇計劃。則並未打消。日前暗派人攜款來滇。運動匪首楊天福吳學顯。委以義軍總司令名義。令其起兵為內應。按楊吳皆雲南鉅匪。楊為滇西一帶匪首。勢力雄厚。擾滇數年。累經官軍痛勦。皆未殲滅。數月前因擄去美教士史德文。惹起重大交涉。唐氏憤極。以全力兜勦楊匪。部下死傷殆盡。僅餘數百殘餘。匿武定山中。要求該縣知事代為請願招撫。唐氏因累次招安未成。已拒絕所請。務期一鼓盪平。近日楊匪忽潛伏不動。蓋已受李根源密命。擬待時而動也。吳匪為近兩三年始崛起者。聚衆數千人。盤據滇南曲江通海一帶。勢力較楊匪尚厚。此兩匪者皆雲南心腹之患。現聞李根源所派運動楊吳二匪之人。已經唐氏捕獲。刻正在密訊中。唐氏前此所以不即赴川。因恐一旦啟行後。匪黨乘機竊發。於滇中治安有礙。業已調駐省之十三團團長王潔修。率所部往剿楊匪。由阿迷回省之十一團長薛之標。率所部往剿吳匪。並調附近軍隊團兵相助。限一月內肅清。聞唐氏對於此次勦匪。異常嚴厲。而飭該兩團長。務須親上火線督戰云。

●曾毓雋挪用部款細目

益世報云。曾毓雋任內。所用不關於交通項下之支出。已由交通部查明。計現洋一千二百七十八萬七千八百五十元。京鈔四百十二萬八千元。日金一百三十萬元。公債票一百萬元。以上數目。係總數。其詳細款目如下。西北籌邊使。現洋一百二十八萬元。京鈔四十一萬元。日金五十萬元。督辦邊防處。現洋四百六十五萬五千元。京鈔五十七萬五千元。財政部。現洋二百二十一萬七千九百五十元。京鈔二百四十五萬元。日金八十萬元。七年公債長期五十萬元。短期五十萬元。陸軍部。現洋一百十一萬元。京鈔五十萬元。吳光新。現洋一百二十四萬五千元。京鈔十五萬五千元。王揖唐。現洋三十八萬元。龍濟光。現洋十三萬三千元。經濟調查會。現洋二十四萬元。經濟調查局。現洋四萬元。張宗昌。現洋二十四萬四千九百元。張敬堯。現洋十萬元。第八混成旅。現洋二萬元。蔡成勳。現洋四萬元。阿爾泰辦事長官署。現洋一萬二千元。中鈔三萬八千元。姜桂題毅軍總司令部。現洋十五萬元。段芝貴。現洋五十萬元。定國軍司令部。現洋二十二萬元。王占元。現洋二十萬元。至財政部之帳目。由李思浩經手付於邊防西北各軍之數目。俟覓到確數。再行揭布。

●趙倜銳意擴張軍備

▲改編降軍……添編一混成旅

河南自今春易督風潮後。即有擴張軍備之議。以第一二兩旅改編為第一師。以成慎為師長。以毅軍改編為第二師。以寶德全為師長。以宏威軍及前路巡防改編為第三師。以趙傑為師長。除成寶兩師長。業經北廷照准。明令發表外。第一師已完全改編。第二師尚未成立。而第三師則並未着手。趙之師長。亦在虛無飄渺間。蓋趙倜之風潮初平。值此裁兵聲浪正高時期。雅不欲蒙擴張軍備之名。以故遲遲不發。然以改編未能實行之故。軍棒未能劃一。前京保風雲正急時。調遣頗感困難。現趙決計添編一混成旅。以重軍實。擬將趙傑在信陽收撫之上游軍(現住中牟)改編入伍。降將秦毅黃實柱孫榮謙等。均蒙趙倜傳見。頗示優待。許以代請北廷留作效用。秦係團長。字子剛。方城人。治軍頗有紀律。黃係營長。字公石。廣東惠州人。年約三十歲左右。精於砲術。孫係軍需官。字益吾。浙江紹興人。聞添編一混成旅之請。已邀照准。確否尚未探悉也。日前(十六日)駐馬店所駐直軍閻旅。已移駐許昌。即以豫軍第一師成慎所部某團。移駐馬店。

●日本在華之新聞政策

▲專以傷害中美人感情為事

中美新聞社譯密勒評論報云。前上海美國總領事佑尼干君嘗云。「凡人不明事實又不曉日本人之性質者。於讀過日人報紙之後。將斷定美國人善於陰謀。美政府則時時為貪心私見所驅使者。日本報紙不但在其國內者。向來從事於誣衊美國政府之政策。且其在中國之機關報。亦為同一之宣傳運動」。按日人報紙在中國各處。皆有相同之活動。其在漢口方面。則有一湖廣新報。觀其記載。專以挑動中國人對美國之惡感。傷害中美兩國間之友誼為事。按湖廣兩字。祇能解釋為湖北湖南廣東廣西。其報名之命意何在。殊難索解。但此可不問。吾人所當注意者。為該報之宗旨與政策。該報之社論宗旨。一味頑固保守。自一九一九年春初出版以來。對於中國時事。完全以頑舊之眼光批評之。其論中國政治商務教育社會各方面之進步。恆注意於其黑暗一邊。絕不作一獎勵之語。然其評論政策之特性。尚不止此。蓋彼自言。該報係日政府之正式機關。受其津貼也。吾人試以慧眼細察該報之論調。歷若干時。即可明其宗旨之所在。蓋一方面在誣蔑美政府之對華政策。及在華之活動。一方面則抬高日本對華之政策。實則此兩種宗旨。乃是一貫者。即排斥在華之美國人。而代以日本人。然後關鎖中國之門戶是也。然該報之所注目者。不僅美國人。英人法人及他國人在中國有一立足地者。皆在其排斥之列。惟因中美兩國人近來友誼日密。故美人尤為其集矢之鵠。日人深忌華人之信任美人。對於美人。到處歡迎。其敵視美國者。即在乎此。該報主筆。係一舊派華人。專聽日人指揮。發為文章。去年一年間。攻擊美國最烈。其論文中。慣用中國文學中之舊詞句。濫相詆謀。不問事實之如何。美國之每一對華政策。無不受無理之抨擊。其言有絕可笑者。再如墨西哥問題。本與遠東事情不涉。湖廣新報則借題發揮。謂「目下墨國內部之軋轢。遠甚於中國。墨國每次內亂。無不與美國有關係。美國在墨西哥之活動。與日本在中國之友誼政策。乃迥乎不同。假使美國能拋棄其在遠東之一切野心。不以種種方法。愚弄青年華人。不離間中日二國。則中國較之墨西哥。將無異天堂矣。美國對墨。向用高壓手段。對中國則用和柔政策。其實亦懷惡意。然則彼之對墨西哥與中國。又有何主義之可言耶」。當去年九月間。美公使芮恩施博士將出京回美。在北京各公團送別會中演說。其言至誠懇。任何華人外人不能指摘其誤。博士演詞中有云。「美國並不欲在中國造成一比他國更優美之地位。彼惟望各友邦同以好意對中國。並竭力助其發展天產及國民生活。務以真正之協助精神出之」。按此語全屬公平無私之論。而湖廣新報則又指摘之。其辭云。「美國公使於出京之日。又竭力詆譭華人。力言中國現有種種良好事情及徵狀。其目的無非欲以危險思想愚弄中國青年。俾感化於美國主義。當彼在華時。已有許多青年。被其危險之思想所誤。中國之青年乎。慎之慎之。勿墮入彼之陷阱中也。」(未完)

●去年出口貿易概況

字林報云。中國總稅務司頃刊布其貿易年報第三卷。據其紀載。一九一九年中國出口貿易之盛。為向所未有。茲列十年來出口價值表如下。

年份	價值(海關銀兩)	年份	價值(海關銀兩)
一九一〇	三八〇、八三三、三二八	一九一五	四一八、八六一、一六四
一九一一	三七七、三三八、一六六	一九一六	四八一、七八七、三六六
一九一二	三七〇、五二〇、四〇三	一九一七	四六二、九三一、六三〇
一九一三	四〇三、三〇五、五四六	一九一八	四八五、八八三、〇三一
一九一四	三五六、二二六、六二九	一九一九	六三〇、八〇九、四一一

華貨所往之國。共三十一國。其中日本輸入華貨甚多。一九一七年。其輸入華貨值價海關銀一〇五、七七三、八一九兩。一九一八年增至一六三、三九四、〇九二兩。一九一九年。又增至一九五、〇〇六、〇三二兩。香港居第二。一九一九年輸入華貨。值關銀一三一、四九五、二九六兩。美國居第三。一九一七年輸入華貨值關銀九四、七六八、二二八兩。一九一八年數額稍跌。一九一九年即增至一〇一、一一八、六七七兩。其運往英國之華貨。一九一七年。值二六、〇八九、七五九兩。一九一八年。一九、二六四、五八九兩。一九一九年。增至五七、一八六、二四二兩。運往法國之貨。一九一七年值銀二五、五三六、〇七九兩。一九一九年。增至三四、二八五、九八九兩。至華貨運往其他諸國。除俄國外。西班牙意大利澳洲南非洲皆是。如西班牙一九一七年所輸入之華貨值銀一九、二七九兩。一九一八年稍減。迨一九一九年則跌至一千四百九十五兩。意大利一九一八年輸入華貨值銀九、六三四、七八〇兩。去年則跌至五、一四四、二九二兩。澳洲南非皆然。俄國最耐尋味。茲列表如下。

埠	一九一七年	一九一八年	一九一九年
俄國歐屬各埠	四七七、八二三兩(關銀)	八二三兩	三四、四一三兩
西比利亞(由陸地邊界輸入)	一三、四三八、二七四兩	一、九七二、三五七兩	[illegible]
沿黑龍江各埠	七、〇八五、八六二兩	一、五九三、二二七兩	三、〇九九、二六三兩
太平洋各埠	二八、七四八、五五七兩	一一、〇三七、六六二兩	一二、六七一、九五四兩

華貨之運往土耳其波斯埃及阿典諸國者。皆略有增加。一九一七年總數為一百五十萬兩。一九一九年增至一〇、五〇七、二四九兩。其七瑞典挪威高麗。華貨輸入。均有增加。至運往德國之華貨。一九一七年。祇值銀五十兩。次年幾等於零。一九一九年則驟達一六三、八六六兩、其奧匈兩國。一九一七及一九一八兩年。均無華貨輸入。迨去年則輸入之貨。共值銀一、〇二一、七三六兩云。又據將中國各出口大埠之出口貨值價。列表比較如下。

	一九一七年	一九一八年	一九一九年
上海	一四〇、一一九、七四三兩(關銀)	一七五、〇八九、四七五兩	二七三、七二[illegible]、七一九兩
漢口	一〇一、六二三、二九〇兩	一〇二、八二五、三二八兩	一二四、九二〇、六五〇兩
大連	六三、一八七、二一〇兩	八六、〇一二、七三三兩	一〇五、〇一〇、八六七兩
天津	四二、一一八、八二四兩	五一、一八〇、〇五五兩	七一、五五〇、〇三三兩

名
久咳丸
慎防
久咳丸每瓶內有驗票券一張形如鈔交上海總發行所可換圖書並可藉各經理有無假冒

廣州 ○五五、四 五八、○ 一七○、八
○七、四五 二○、七九 一二、五三
三兩 三兩 四兩

觀上表。可知上海在各埠中居於領袖地位。上海之興盛可知矣。

●廣東改編後之福軍

▲共一十四營

李福林所部軍隊十一營。奉令改編後。以防地遼闊。兵額不敷支配。現特將補充及鎮署衛隊親軍合併改編。實增步兵三營。已一律成立。數共一十四營。統以陸軍游擊第三路正司令名義管轄。其全部官長及駐防地點。較前略有變更。茲據調查如下。第一統領李蕹。共統七營一營長鄭詠深。駐花縣新街。二營何榮洲。駐南海小塘。三營李炳平。駐河南新廟。四營袁壎。駐南海高塘。五營李兆楠。駐佛山舊部司署。六營李鎮藩。七營李琴。均駐官山墟。第二統領李芳。共統七營。第八營長祁保勝。河南海幢寺。九營劉超。常番禺南村沙茭局。十營林駒。花縣新街。十一營吳近。廣惠鎮守使署。十二營黃相。鎮署。十三營鄧廉華。十四營李展鵬。均駐河南海幢寺。

●湘人組織損失清查會

湖南紳商。以北軍兩次南來。到處燒焚刦殺。東北數十州縣。十室九空。人民損失之鉅。實爲數百年來所未有。雖經京滬湘漢各熱心家。設法調查。難得確實數目。亦苦無取償之良法。又前張敬堯既受北政府命令來湘。所率軍隊又號稱國軍。其餉糈軍械。自應由國家担負。決無由一省担負之理。查張敬堯在湘兩載。一切餉糈等項。北政府並未按時解發。無非在所駐地點。向地方公益機關索取。美其名曰借墊。其實未曾償還。張敬堯更以種種苛法。並將省有之公產。肆行拍賣。以充私囊。爲數不下數千萬元。其損失之數。均在省會及各縣機關。須設法清理。求得確實數目。已決定由紳商各界組織湖南公款公產損失清查會。聞已擬具簡章。呈請省長批示立案云。

●屈辮子去職後之魯聞

▲田中玉大爲起勁

田中玉以屈氏瀕行時。所有位置之人員。滿坑滿谷。斷難敷衍。惟碍於屈氏之面子。亦不能盡行驅退。現已酌量裁汰。稍留一二。惟人數既增。原有公費。不敷尙鉅。十九日飭科在兼任時代。其省長薪俸。每月千圓。本人決不領受。將此款暫行分撥。以補不足。聞田以屈前任添立之各縣搨機關。如警務處省道處通籌處等。每年所費不下數十萬圓。於事實毫無裨補。其兼攝期間。但能延長。亦決意呈請即行裁撤。以節糜費。又關於外交暨密査費。已酌行裁減。十九日致電北政府云。又省署各科歷任存款。爲數均在萬元以上。率被屈氏大掠而去。省議會對此。刻正着手清查。茲覓得田氏致北廷電。亟錄如下。北京大總統國務院外交部財政部內務部鈞鑒。統密中玉遵令於本月十四日。接兼署省長任。業經電陳在案。茲經查明省公署每月經費一萬一千六百六十餘元。爲省署必需之欵。此外又有外交費暨密查費每月各支四千元共八千圓。年支共九萬六千圓。現爲魯省財政困難。計開財源既難猝辦。節流未便稍緩。擬將本署外交暨密査費。自九月分起。每項只留一千元以備應用。其餘之六千元。即行取銷。計每年可省七萬二千元以資撙節。而免糜費。謹先奉聞。伏乞示遵田中玉篠。○並令胡政務廳長。在省署督率進行。即將擬就稿件。送往軍署核定。再由省署印發。如係特別要件。或由科長秘書至軍署接洽。再行辦稿。至於省署各級職員下及公役。浙籍占有三分之二。故外向有浙江會館之稱。田氏除查明移交册內冒列之員司。早已斥去外。二十日又撤退職員二十八員。其浙籍夫役。各予川資十元。一體遣令歸家。又日前爲整飭吏治起見。特通令所屬。大致謂地方官吏。職在勤民。際茲時事艱危。尤宜振刷精神。勤求治理。乃本兼省長體察邇日情形。自屈省長去魯之後。凡百職司。失所稟承。未免怠忽將事。甚或預懷去志。自存五日京兆之心。以致職務不免放棄。本兼省長爲愼重地方。綏輯民生起見。用特殷殷誥誡。嗣後關於一切行政事務。務各力求振奮。隨時呈報。勿得稍事懈弛。致疏職守。合行令仰即便遵照。督飭所屬。務期力祛玩愒。以求進行。倘仍怙玩。即由該管長官隨時呈揭。以憑懲戒云。

世界要聞

●攘攘中之東俄局面

▲中俄通信社海參威通信云。有俄帝制派之軍官。向駐於日軍司令部。於八月十五過午三鐘時。登俄船巴特洛克爾。手執槍支。立逼該船掌機者開駛出口於海。該船掌機者及他管理船者。因日軍不准該船攜帶武器。故未能與該軍官反對。即開赴於海矣。據傳駐威之日本軍艦。已見該俄船出口。並未阻擋。（每船來往須聲明於日本駐威軍艦）至今該船未回。

▲雙城子烏蘇里一帶搶案日多一日。推原其故。係多數流氓集聚成隊各處橫行。可惜日俄條約上之規定。除照定額編練巡警外。餘不准有何等武裝民防軍。而所定之額員又正寥寥。日軍又不甚嚴防此輩流氓。以此之故烏蘇里及雙城一帶之村屯居民無甯息之日矣。

▲據由赤塔自治局之要人云。赤塔方面自日軍撤退。謝米諾夫赴達烏里後。該城居民及一部分謝米諾夫之軍隊。主張急速投降於上烏金斯克政府。以圖保護。

▲據俄報譽斯克果洛斯云。謝米諾夫赴達烏里後。仍圖謀召集咯雜克及流氓軍官等。擾亂中東路事。以使日軍借口保護中東路。於中國取利。

▲滿洲里站現集有多數難民。及謝米諾夫之一部分後備軍。該站所有之房屋皆被此難民與軍人佔滿。此項難民及軍人。皆係由赤塔運來者。中國當道絕無阻止該軍人之舉。

●美民主黨頌威總統辭

中美新聞社紐約通信云。美國民主黨最近開大會議於舊金山。即爲推選候補總統事。民主黨人之到會者。濟濟蹌蹌。盛極一時。席次並議決上書於總統威爾遜。贊美其年來之勞績。威爾遜蓋亦民主黨人也。此書由大會主席克明司君呈遞。其文云。吾黨於事實上認定故總統傑克生與奇蕩遜二氏之遺服。今已加之吾大總統之肩頭。而爲吾民主黨唯一領袖。無復疑義。此次召集全國大會議。民主黨人之與會者。即屬下書呈此禀議僉同之一書於總大統之前。以表歡迎而示尊敬。其辭云。民主黨召集全國大會議。敬先致辭於美國大總統。贊美其數年偉勳。并表示熱誠之歡迎。幸垂察焉。溯此晚近七年。爲吾美國歷史上極關重要之年代。承荷特羅威爾遜君獨担一國仔肩。以其德性學識魄力。點綴此全國最高之位置。而汲汲爲國人謀無窮之福利。威爾遜君對於國家。力求進步。擘畫無所不至。其有裨於美國之人。尙何待言。且其所爲。當亦爲美國之人所視爲可貴者也。尤足稱者。則威爾遜君爲美國海陸軍大元帥。統其全國愛國之軍士。經過此歷史中最重大之奮鬥。毅然決然。無所遲疑。擂吾前途障碍。奮勇直前。助世界諸自由國。爲自由與德謨克拉西主義戰。本以搾強敵。而獲永永不朽之大勝利。大總統此等作爲。實爲吾黨所稱贊不置者也。總統攖疾數月。今得復元。吾人深爲之幸。所不幸者。因黨派關係。致他黨對於總統。屢有微詞。若甚弗慊於總統之所爲者。今者在此全國大會議中。吾黨特上書左右。以發欽佩之誠然。今敢賀大總統之政體全愈。並賀美國得大總統爲之統治。遠見與勇氣。革故鼎新。致國家於極盛之域。並謀世界之和平。促文明之進步。豐功偉烈。無與比倫。願總統萬歲。俾永爲吾美國用也。

●俄國勞動合作社小史

中俄通信社云。一九○五年以來。俄國並沒有什麼合作社。只有富人的消費協會。這種協會。簡直可叫做「倚賴」的合作社。殆至一九○六年所謂「獨立」勞動合作社。才出現於彼得格勒。一九○八年全俄合作大會在莫斯科舉行。有合作主義的代表八百人到會。一九一三年開第二次大會於嘉夫。一九一七年舉行第三次大會。合作會社的中央事務所就是創於此會。其所決定的事務如下。○「本會爲自治的組織與各政黨完全無關係。中央機關。乃所以聯絡各地的合作機關。和其他趨向社會主義的勞動者機關。如社會黨。工聯協會。經濟生活的市會。教育會以及勞動階級的互助機關」

一九一七年三月二十日克蘭斯基的中等階級平民政府。以命令式特定消費合作社的性質。這個命令的結果。就是消費合作社的第三次大會。於是合作社就先全染有中等階級。少數黨。社會革命黨。假冒招牌的社會黨和各種的改良派的色彩。到了十一月革命。才生出勞動合作社的運動。自勞農政府成立後。以全力注意於消費合作社。決定拿他來做分配食物的機關。把他所生產的東西。純歸社會所有。一九一八年正月。勞農政府發布一種關於合作會社的命令。其目的在於把消費合作社包括在「蘇維埃」政府的經濟組織系統之內。是年四月經政府各機關和合作社的良久會議之結果。採取一種命令。其大意如下。消費合作的機關。每縣都要設立。全國區分爲若干縣屬。每縣不得多過兩個消費者會社。一切人民創立一個合作社。而勞動者則有特別的合作社。

一九一八年下半年以後。合作社屢經修改。於是從前有名無實的勞動合作社。變成眞正的勞動合作社。其權利全操於勞動界的手裏。

一九一九年二月。莫斯科的勞動者創立一個莫斯科的消費社。發理分配食物。和組織生產事業的企圖。

由此觀之。合作社在俄國的進步。經過三種階級。一旦歸到勞動者的手裏。就變成達到社會黨社會的一個機關。在資本主義時代。這種合作社。非常散漫。現在已經很穩固狠合羣。一齊向改造社會的目的前進。今日俄國的改良派說。「合作已經死了。合作萬歲呀！」我們不如簡直同他們換一句話說。『中等階級的合作。已經死了。勞動階級在合作的領域將扶助共產主義的實現了。』

●勞農政治面面觀

▲教育 莫斯科最近的蘇維埃會議。由廿萬夫主席由平民敎育委員倫尼查斯基報告。一九一九年俄國設立的學校總共一千六百五十間。總起來俄國現有第一級學校五萬間。第二級二萬一千間。去年分派小學生的靴兒總共十五萬雙。預備的教育費有十四萬萬廣布。現在有十千萬八千的大學生。五千五百的大學教授。

▲藝術 據莫斯科國民經濟會藝術和手工部的註册。關於藝術和手工的事業。如造靴。縫衣。化學。食物的生產等等。現在舉辦的。有四千九百九十所。其發達可想而知了。

▲敎會 夷滑士打報告。在濟州的滑拉的馬主教。送卜該地的行政委員會以「自由敎會」的進行計畫一張。其中對於神聖和戰爭的說話。很值得注意。因爲他主張新的教會。宣佈神聖是作僞的是用以欺騙愚夫的。所以他主張設種種方法。把這種種欺騙的行爲。盡行去掉。滑拉的馬對於戰爭問題這樣說「基督教反對一切流血。想達到永遠和平。但他不否認階級差別和階級戰爭。以強者凌壓弱者。那末。戰爭就永遠無終止之日。今欲達到平民國家平民教會。創立永久和平。高峰勞動旗幟的目的。惟有極力的主張階級的戰爭云。

▲階級 莫斯科消息。列甯在工聯大會演說。主張把階級分別速行消滅。尤以農人和工人的分別爲要。他說農夫也是工人。要是不把這種分別消滅。社會主義決不能達到的。同時該會又通過三種議案。（一）叫一切工人勤力做工。（二）介紹工聯的道理到工廠去。（三）在政治上跟隨共產黨的主張。

時評 二

●張作霖是好人麼？

這回直皖交鬨，結果橫把張作霖抬得百丈高，照眼前看來：好像什麼事情，非照他底主張不准行，非經他底允許不准辦。厭經痛苦的國民，也是跟着唱高調；曹張長，曹張短，好像中國非他倆不治！

曹錕底歷史，大家總還記得，張作霖是駐華口使，唉！什麼黃沙舖土啦，歡迎啦，宴會啦，哼！這宗傢伙配得歡迎嗎？國民！吾們腦子。可要清醒些！假使這回段祺瑞勝了，吾曉得張作霖底地位，聲名，依然不會搖動毫厘，那末國民又要：段張長，段張短了！

段祺瑞戰敗以後：雪片般的函電痛罵他，（果然該罵，不過越顯得國民只會放馬後砲）咳！吾不怪張作霖這樣狡猾—趁風使帆—只嘆國民判斷力太薄弱了！

（傲霜）

大愛國主義之真精神

人。同。此。心。

大 愛 國

本廠新出大愛國煙。裝潢華美。製法精研。烟枝絕大。烟味香甜。斯是國貨。物美價廉。愛國君子。幸毋忽焉。

中國南洋兄弟煙草公司

醫 唐拾義 哮喘丸
假冒 父子大藥局披露
上海三馬路
女界凡有一切痛苦之症
德安里 張理偉

地方新聞

●奉直爭案被抄財產（北京）

安福系十大禍首之財產。業經提署一律查封。茲悉閩奉直方面。對於所有查封之財產。不肯放棄。故於日前互向提署函索查抄安系財產數目。揣兩方面之用意。非欲據為已有。便是實行瓜分。噫。以此區區之物。奉直兩系尚然如此。遑問其他權利哉。

●奸商之結果如是（福州）

福州紙劃劣貨。成績甚優去歲一二奸商。因私進劣貨。被刺案件。發生數起。凡愛國商家。無不同聲稱快。劣貨亦幾告肅清。不意近復有前三井洋行買辦陳某。在槐營井開設新裕昌號。私進劣貨甚多。被人偵知。某晚忽有多人擁入其家。將該奸商。刃傷多處。性命甚危。其子亦被刺。聞已殞命。

●開辦傷軍工廠（武昌）

辛亥傷軍。斷手殘足者。不下數百人。自撫恤金停止後。生計無著。將成乞丐。屢次派遣代表胡海山赴津。向黎氏哀告請求援救。已令由漢口貧民工廠廠長在商會撥洋四萬二千元。以為開辦傷軍工廠。目下廠址。已在動工建築矣。

●二毛潰兵擾害地方（安慶）

安慶鹵近接英山縣來電云。潰兵陸續竄擾到英。圍攻縣城。勸給繳械給資。不允。祇得督隊攻擊。縣署衛隊長陣亡。潰兵中軍官。亦被擊斃一名。現仍相持。亟待援救。惟勒索巨款。地方難籌。擬在正款撥給。請示遵辦云云。又霍山縣亦連日來電。潰兵約有千名圍城。駐防六安之高營長。奉史旅長電飭。馳往救援。與潰兵戰。高營被挫。現聞蚌埠已加派兵隊往救。史旅長並電令該營縣。堅認耐守。靜待救援云。

●學校消息彙誌（南通）

南通縣代用師範。假後將實行分科。原有校舍。實不敷用。特由張嗇庵撥私資三萬元。加建洋式樓房數十幢。起九月一號前工竣。又甲種商校。本屆招收新生本擬六十名。嗣因教室座次。不能收納。乃改定五十名。其內容力求振作。英文程度。特別提高。以應時勢之需要。縣立女師範。經方唯一接任後。對於校務。力求擴充。校舍不敷。亦由張嗇庵以私資三萬元。購定公共體育場西空地。派員繪圖。一俟滬上工料運到。即行興工云。

●縣署取締新劇（杭州）

杭縣公立通俗教育講演所所長。以蓋世界及京滬茶園所演文明新劇。有傷風化。特呈請從嚴取締。茲聞該所已奉到縣署指令。略謂察核所呈。係為維持風化。矯正人心起見。候即函請警廳嚴加取締可也云云。

●沈金鑑新委大批屬員（杭州）

沈金鑑近委陶鏞為本署司法秘書。鈕珩許寶衍為秘書。而賈胡毓藻丁乃楷趙之驊為第一科科員。張又韶長泰為第二科科員。朱寶瑩為第四科科員。金韞吳崇禮衛瑋鄭可沂張□禮為辦事員。業已填給委狀。

●將開國民大會籌備會（杭州）

浙省國民大會。業由教育會農會律師公會選出代表。俟杭州總會代表選出。即可開籌備會。現杭垣學生界。以各地國民大會業已次第舉行。浙省未便落於人後。爰開會推舉程浩吳靜二代表。與省垣各法團接洽。速開國民大會籌備會。討論進行事宜。並通告各校學生一致主張。大約九月初旬可望正式開會云。

●續發塘工獎券案已批准（杭州）

浙人沈曾植朱佩珍等。以此次浙東水災奇重。被水沖坍各塘。修費浩繁。籌款為難。聯名具呈省署。請予展期續辦塘工獎券。以資挹注等情。已誌本報。茲聞沈等已奉到批示云。來稿閱悉。該紳等擬展辦塘工獎券。為舊台屬被災各縣賑濟之需。頭書碩籌。良深慰佩。現已將辦理工賑。續辦獎券各緣由。分咨內務財政兩部查照備案。一面併經電飭會稽道尹轉電海門籌賑事務所。將應修塘工。派員勘估在案。餘候捐款募有成數。陸續撥放辦理可也。

●新監長接任視事（蘇州）

江蘇第三監獄分監長馬衡。前經公民黃芝坪等呈控司法部。奉令撤任。委張一鵬合弟張象成接充等情。已誌前報。茲悉張分監長已於昨（二十二）日接收各項人犯及卷宗。先行接任視事。至工場營業部分。定稍緩兩三日交代。並聞上海江蘇第二監獄分監長新任吳伯寅。定九月一日接任云。

●蘇人之國民大會熱（蘇州）

蘇州各界聯合會。連日召集各團體代表開會集議。對於國民大會之主張。一致議決應取策進主義。前已推定柳霧安等為起草員。擬分電南北政府力爭云。

●演講預防時疫方法（嘉興）

嘉興基督教交際社。於二十晚七點半鐘。請福音醫院醫士高毓秋講演防疫方法。略謂近日盛行時疫。均係一種微生虫聚於小腸之內。孳生至速。數日之內。一微生虫能生至四百餘兆。其侵入之道。實由飲水蒼蠅為之媒介。故防疫之法。宜注意飲料。驅除蒼蠅。市上剖開水菓。均不宜購食。而尤忌飽食。蓋此虫不能生活於胃內之酸汁。故胃力強者每能殺之。不足為患。飽食之後。胃汁淡薄。當得倖存。而輾轉入於小腸。病遂由是而起矣。

●刑場遷移（南通）

南通縣刑場。在前清時。向定紅樓外。光復以後。為慎重起見。特改就城內拱辰橋王家墩一帶。但該處人烟稠密。且刑場又為施氏養正國民小學之校園。有此種障礙。故改移東門外郡屬壇前義塚內。日昨槍決盜犯。即押解至新刑場執行矣。

●幼女橫遭慘殺（吳江）

吳縣吳江毗連之平望鎮某小茶肆之幼女。現年十三歲。十八日午前十時許。在河埠洗物。詎為附近之某剃髮匠。私藏菜刀。上前將該幼女之頸項猛力一刀。霎時女孩之頭顱。滾入河旁。見者咸大失色。立喝同警。將該凶犯拘獲帶所。解送吳江縣署訊辦。聞該剃髮匠有神經病。未識若何懲辦也。

三廉學社廣告

上海北車站南首能海路　主任鄭伯賢

打字科　每日練習兩小時二月畢業每日六小時一月畢業學費七元本社亦出售及修理打字機

速記科　每日上午八點半至十二點上午十點至十二點學費一月畢業學費十四元二月畢業三月畢業十五元均一月開課定十一九月十五號開課　夜課新班定十月一號開課時間另訂　報上每日有招聘男女速記員告白其用途之廣可想而知

夜學部　**函授部**　分英德文速記三科

翻譯部　分科珠算中文英文等或有講義或無講義各地學員學生入研究者甚多

打樣部　代譯各種中西文件書籍亦代撰作價格克己

美術部　代打各種機器圖樣如蒙廠家委繪請於晚間駕臨本社與鄭君叔屏面談

介紹部　代寫中西各字體招牌匾對代繪照像書件

發行部　各地學校公司如需何項人才請函知本社當選相當之人介紹之

珠算教科書　最完美之

無師自通算盤書　又名　即珠算函授講義實價五角

規銀合銀元表　無論什麼市價一檢即得定價銀子八角

▲三廉叢刊▼　中英文合璧已出一冊每冊二分冊彩油畫風景寫生價一元六角

注意：外埠寄費匯票上海北車站郵局明向取銀郵票價加一成

賞山但杜宇先生最近傑作

發售預約　定期出版

▲百種面目　▲百種體態　▲百種裝束　▲百種佈景　▲預約對折　▲三千為限

審美觀念，是人人所同具的，是人先天帶來的，尤其是女子特性，無論什麼事物，而愛好天然，比較常人濃厚。畫家的審美觀念，看在眼裏，記在心裏，印在腦裏，寫在手裏，都能夠奕奕如生，栩栩欲活，所以畫家的藝術，就是美術，羅丹說「美是人有的最好東西的表示」。美術是尋求美的歸宿物，可見美術的重要。蔡孑民是提倡美術最力的人，他說『新文化運動，莫忘了美育』，可見美術的價值。人見了美，就能怡性情，美術會生良伴侶，從前沒有趣味的生活，就變成有趣味的生活，美術離不過世界，出不過世界，是日日新，日日進化的，都很好，是一部書，畫是寫他們的精神，也是藝術，凡是我們的人都名會得他的神，也不是用來，見他揚他，作品的聲譽。

倩麗·百種面目·人人
飄逸·百種體態·個個
入時·百種裝束·件件
適宜·百種佈影·處處

這部書真可算得窮極妍態，看了令人不忍釋手，名為百美圖，也不過求其通俗罷了（節錄劍雲君序）這部書精印兩大冊，定價一元一角，預約只售對折，日期一月，三千部為限，九月二十二號先出上冊，一個月後出下冊，外埠郵票代現，作九五折。

總發行所上海交通路麥家圈　新民圖書館

●社會經濟叢書第一期出版預告

經濟組織底改造、是社會改造底基礎。自去年以來、中國思想界、應着全世界改造底潮流、漸漸動起來。經濟組織改造底需要、是中國人覺醒的好現象。我們同人、在這一年當中、作了多少研究。對於中國人知識上底要求、也供給了若干資料。近來覺得思想界沒有多大的貢獻。所以決意把現任的事業、暫行中止。一面靜心從事於系統的研究、一面把一年來的舊稿、努力增補、同時致力於翻譯和著述。現任決定在一年以內。刊行下列各種書籍、定名為『社會經濟叢書』。共計十六種約五千六百頁。用五號字、四六版。俟第一計畫完成以後。再定第二次刊行計畫。

社會主義倫理學　考茨基著　李君佩譯　二百二十頁　本年十月出版
資本論解說（附註）　考茨基著　戴季陶譯　六百頁　本年十一月出版
　附錄一　馬克斯傳　甲布列希著　戴季陶譯
　附錄二　Manifesto of the Communist Party　馬克斯、恩格爾斯共著　陳望道譯
　附錄三　Utopian and Scientific Socialism　恩格爾斯著
　附錄四　資本論用語釋義　戴季陶編
男女爭鬥史　堺利彥著　陳望道譯　一百二十頁　本年十二月出版
社會底經濟的基礎　羅利亞 A Loria著　李漢俊譯　六百頁　本年十二月出版
社會學綱　Prof. A Groppali著　陳望道譯　五百頁　民國十年一月出版
女性中心與同性愛　L. Ward　E. Carpenter著　陳望道譯　二百頁　民國十年一月出版

社會主義綱要　戴季陶編　四百頁
經濟的倫理觀　胡漢民著　五百頁　民國十年二月出版
布爾色維克底俄國　Prof. E. Antonelli著　林雲陔譯　二百頁
工團主義底研究　米田莊太郎著　胡漢民譯　五百頁　民國十年四月出版
勞動組合主義論　C. M. Lloy著　陳望道譯　二百二十頁
勞動問題底研究　戴季陶著　五百頁　民國十年五月出版
I. W. W. 底研究　P. F. Brissendon著　林雲陔譯　三百頁
社會主義運動史　李漢俊編　三百頁　民國十年六月出版
進步與貧乏　Henry George著　廖仲愷譯　三百頁　民國十年七月出版
合作社的研究　廖仲愷編　三百頁　民國十年八月出版

通訊處、上海環龍路四十四號、白爾路三益里十七號、社會經濟叢書刊行會啓

翡翠牌香烟

此最精良之香烟乃經數年之研究所得專供上等吸者之用

Westminster Tobacco Co. Ltd. London

倫敦　惠斯民烟公司

英國名廠製造

六零六　外治藥膏　六零六　內服聖藥

凡百物品非經實驗不足以稱完美而藥品乃尤為至要本藥房發行之六零六內服藥及外治六零六藥膏功效神速久得多數人實在之經驗確為清血解毒無上之良藥凡患花柳梅毒遍體瘡痍潰爛成穴癰疽癬疥等症外則搽敷六零六膏藥內則調服六零六內服藥水使內外並治無論新起久患莫不百試百驗如瘀血不清淫毒內蘊或婦人赤白帶下子宮發炎月經不調腰背痠痛可常服內服藥水自有清瘀生新去淫化毒之奇效　定價每瓶售一元七角五分每打十七元五角外搽六零六藥膏每盒一元每打十元另有樣盒每盒二角每打二元　總發行所上海太和大藥房

上海緯經路　元泰號　洋貨麻紗及香水化粧品　大減價兩星期

天鏡照相　能集400紙　精巧放大　物美價廉

中華照相館　上海英大馬路寧波路口

海□□美術學校招生

（附告）本校校舍禁止鳩工修理報名處現暫設西區白雲觀美術學校內函索簡章請附郵票三分

寸照片不取於退（開學）九月十日已報名諸生可於前三日到校應入學試驗（校址）上海西門林蔭路口神州法政舊址 校長法國巴黎美術大學畢業李驤白

◉◉◉◉◉◉◉◉◉◉◉◉◉願聘教授注音字母教員者鑒◉◉◉

有北京教育部國語講習所畢業李君紹武現擔任傳習注音字母教授發音純用國語有願聘者函達本埠打鐵浜鴻儀里三號約時面談可也

美國電氣風扇 每把大洋陸元

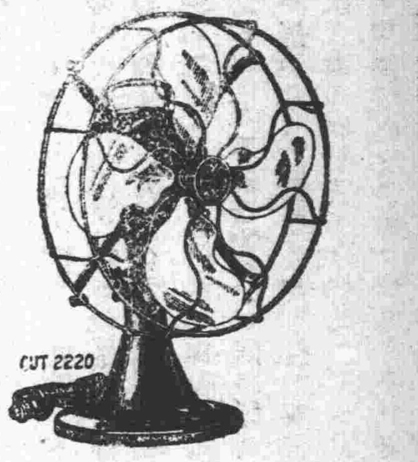

依巴德電器公司贈品部特啓

上海五馬路十三號 電話五百七十號

廣生行有限公司發

▲最好晚涼新浴後

▲賞心樂事倍情濃

雙妹嚜爽身粉 清香連毬每盒銀伍毫

價目 一磅庄六角 半磅庄三角 連毬五角 紅盒一角半 小包一角正

◉雙妹老牌花露水

●辟汚解穢 ●蚊蟲蟻咬 ●醒腦提神 ●一擦立愈

價目 大號四角 二號二角半 二磅庄一元 三號一角半 四號一角

總發行所上海南京路交通路廣生行啓

提倡國貨

請用三角牌商部註册 衛生軟毛巾 禁止冒牌

上海三友實業社股份有限公司謹啓

請用愛國布

本社推銷各省 招請營業專接定貨仿造外貨

上海愛國工商標記 雙三星

本社設在英租界交通路通裕里

民心週報

報告消息 研究世界問題之批評現狀

第三十八期已出版

要目如下 俄波戰爭與美法 遠東經濟競爭之將來 政治汎論 日本之國防計畫 最近德國社會狀況 良機

定價每册大洋五分 全年二元三角 半年一元二角 郵費每册另加半分

◉總發行所 上海四川路一百十二號本社 ◉代售 民國日報館總分館 羣益書局 中華書局總分館 泰東書局 文明書局 商務印書館

南洋羣島出版預告

▲君欲知南洋在遠東之地位乎？▲君欲知英日同盟過去未來之效果及日本南進之成績乎？▲君欲知我山東問題失敗之因果乎？▲君欲知英人統治南洋殖民地之政策乎？▲君欲知英日美未來之大奮鬥乎？▲是不可不看將出版之南洋羣島！▲君欲知南洋在英殖民地中之價值乎？▲更不可不看新出版之南洋羣島……南洋之歷史；氣候；財政；教育；山脈；河流；交通；物產；商業；人口；等等乎？南洋羣島書爲朱鏡宙先生所著現已付印約一月內出版各大書局均有寄售

家用良葯 化粧妙品

AMERICAN DRUG COMPANY SHANGHAI KOFA

本藥房新出之小件家用良藥及化妝品係用上選原料配製而成裝璜美觀效應如神本藥房志在濟世故定價異常公道雖貧苦者亦易於購辦豐富之家尤宜多購以便分送貧病蓋小件藥品便於携帶誠居家旅行必備之品也現擬招請本外埠經售人手續簡易獲利無窮各商號有願經售者請向本藥房華經理部接洽可也

▲一角品▼ 萬應救急十滴痧藥水 保喉防疫糖片 立止頭痛藥片 阿斯比林丸 家用凉傷油膏 紅豔香水粉 白玫瑰霜 雪雪沫油膏 立愈風癬油膏 薄荷牙粉 錦油膏 加播淅牙粉 玫瑰牙粉 水銀油膏 硼酸油膏

▲二角品▼ 科發消食片 神效肝氣丸 科發白濁丸 金雞納霜丸 科發氣喘散 科發補腎片 發大補丸 痔瘡油膏 尚有種類甚多現正在趕製一俟配就再當揭登

◉本埠分售處 ◉英美租界 北四川路橫浜橋 中華衛生社 浙江路北首 榮昌泰號 五馬路正街 恒陸藥房 吳淞路小菜場 泰興烟紙號 北河南路天后宮北 德康祥廣貨號 英大馬路山東路口陳一鳴紙號 馬立師大沽路 恒康烟紙號 浙江路日昇樓北 中華女子公司 打狗橋堍 衛豐烟紙號 三茅閣橋堍 福茂祥烟紙號 三洋涇橋堍 德泰烟紙號 四馬路中浙江路口 和康烟紙號 大昌德烟紙號 益泰祥烟紙號 大馬路北福建路口 雲南路中市 滬寧車站斜對門 永豐昌烟紙號 提籃橋 順大永烟紙號 北浙江路北海寧路口 萬春新烟紙號 中虹橋北 東貫芳口 北京路 天妃宮橋南 北四川路 靶子路口 恒豐川烟紙號 泰豐源烟紙號 跑馬廳泥城橋堍 同益泰紙號 四馬路胡家宅 新世界女子 ◉法租界 法大馬路天主堂街西 鉅康號 法租界永安街中 信義泰烟號 法大馬路大自鳴鐘 門外恒興烟紙號 新北門外大街 萬豐康烟紙號 ◉南市 老西門內曹家橋堍 保大烟紙號 南市九畝地 公和泰烟紙號 新北門內鼎昌祥烟紙號 小北門內大境 尚文門 小北門中華路 義昌燭號 盛昌 外貨號 邑廟小世界東 老擺渡口 京貨號 源興燭號 大東門內魚行橋堍 顧生泰 城內陳市安橋堍 永成烟紙號 滿洲路小菜 ◉閘北 恒豐路口 老泰記烟紙號 場對門 萬裕昌烟紙號

上海南京路四十二號科發藥房

上海大同春中西藥房

北四川路 武昌路口

商標 婦孺皆知

神聖丹 大瓶五角 中瓶二角半 小瓶一角

大地同春酒 每瓶小洋五角

神聖油 大瓶五角 中瓶二角半 小瓶一角

十靈救急藥囊內容

此藥囊特選古今經驗良方配以純良之藥製成十種彙置一囊奏效如神取携甚便誠居家行旅之秘珍要品也

行旅不可不携

十靈神聖丹 十靈神聖油 十靈霍亂藥 十靈退熱藥 十靈提神藥 十靈開胃藥 十靈滑腸藥 十靈頭痛藥 十靈喉症藥 十靈瘧疾藥

本藥房經理 居家不可不備

每囊大洋四元

電話北七九六

化仙痔丹 驥製半夏 哮喘氣急丹

本盧發行各種丹藥久已馳名海內而驥製半夏尤爲消化痰喘神效化仙痔丹界稱仙丹痔瘡惡氣喘等症神效……惟不肖之徒冒著名之品……諸君購辦須注意……

價目 驥製半夏每盒二角 大盒四角 化仙痔丹每瓶一圓 小盒試服二角 哮喘氣急丹每瓶四角 每十瓶一圓

上海甯波路口 崔氏瓣香盧藥房啓

本埠新聞

◎潮州會館助粵軍軍餉

本埠潮州會館。現接汕頭商會來電。以陳炯明率師回粵。已抵汕頭。此次陳師與桂軍開戰。完全粵人爭自立起見。凡屬桑梓。亟宜佽助軍餉。以爲後援。囑卽在滬設法籌欵接濟云云。該會館接電後。以事關桑梓大局。義不容辭。擬備款十萬元。電匯軍前。藉充軍實。其欵除邀集潮州九屬旅滬同鄉開會根募外。如有不敷。再向該會館等籌墊足數云。

◎議員赴渝辦法之討論

國會議員自雲南開兩院聯合會。議決移往重慶集會。通知在滬議員卽日赴渝。此間議長議員。均作赴渝之準備。二十二日林吳兩議長。具名發出通告。略謂國會移渝開會。經兩院於本月二十在滇議決。並定二十四日由滇起程往渝。此間同人亟想赴渝集會。茲預計所籌款項。足敷支給在滬同人川資。定於本月二十四日起。至九月初五日止。每日上午十時至下午四時。在通訊處支給。除代備由滬至渝官艙通票一份外。另支大洋五十元。屆時務祈隨蓋印章。親臨領取。他人不得代領云云。此通告發出後。有一部份議員。因代備船票。頗感不便。遂有浙議員杭辛齋等。致函反對。請開談話會討論。林吳兩議長。將經過事實並決定辦法。答覆杭氏。惟謂倘主張歧異。籌辦更難着手。不欲再開會議。多所紛更。詎議員中有於二十二日自行集會。決議否認通告辦法。定期再行開會討論者。林吳兩議長遂亦發出通告。定於二十四日(今日)下午二時開談話會。以備向大衆說明困難。據聞所以代備船票之舉。因鑒於前給赴滇川資。有人用以赴粵。深恐全數現款。則議員中難保無領款他適。或逗留不行者。故代備船票以促其行。而議員中有覺此種辦法爲有關體面者。致有此次之反對。經過談話會後。當可完全冰釋也。

◎對章太炎銑電之質辨

章太炎銑日通電。論國民大會及主張國會移湘事。贛籍衆院議員羅家衡君。特致覆書云。太炎足下。讀足下致各報銑電。竊有所白。國會出滇遷渝。原爲時會所趨。同人離粵來滬。本由事勢所迫。尊電既斥三議長棄職私逃。又咎同人從而奔竄。甚至赴滇議員議決開會重慶。亦疑爲受人嗾使。助人械門。而於吳佩孚之國民大會。則斷以未可遽聽。顚贖荒謬。抑何至此。足下主張國會開會長沙。雖不無討論之價値。然細繹全電眞意。似在彼而不在此。不然吳佩孚國民大會之說。與國會開會何地。是絕不相容之問題。何能相提並論。由是言之。則足下所云是非。殆亦是其所是。非其所非耳。夫國會原在粵開會。足下既不主返粵。而主赴湘。則粵中當道。不足擁護國會。度亦足下洞鑒中。如是則國會同人。此番離粵。確爲保持國會。堅持護法宗旨。已不待辯。何得誣爲奔竄。又何得認爲脫離國會。無集會地方資格。適來蔽于物欲。而信口雌黄者多矣。每以不屑致辯。從而置之。足下自詡敢言。世俗亦不無惑者。而出言不愼如此。殊不能不有所辯正。若以惡聲必反之義。恐足下亦不免受人嗾使助人械門。不然胡悖謬若此。而不惜前後自相矛盾耶。至於國會不遷赴重慶。緣當時川局未定。熊克武猶足爲梗。而國勢飄搖。正統無屬。先赴滇南開會。原非得已。足下竟將此等事實。一概抹煞。謂非別有用意。其誰信之。現在軍府國會既決移渝。正爲鞏固護法團體。焉得認爲日蹙百里。先同袍而後仇敵。棄地方以就黨爭耶。竊以喪亂頻年。大法未伸。雖由武人之自私自利。有以爲之梗。而偉人名士。亦不無過。蓋以彼輩各持門戶之見。發不負責任之言。自詡主張公道。實則相反。足下因自信主持正義者。今亦同蹈此弊。良深惋惜。此後務愼於論事。其幸不僅足下個人已也。憨直之言。諸希亮察。

◎省教育會忠告齊耀琳

江蘇省教育會。昨致齊省長電云。南京齊省長鑒。自張議員扁增。通電反對金陵俞道尹調任江蘇財政廳長事。大爲輿論所注意。本會接觸較多。深知各方心理。年來最不滿意於省政者。凡經地方攻訐之官吏。輒以升遷爲應付。從未懲處一人。殊非對地方相見以誠之道。俞道尹既經議會彈劾涉及。列爲要款。萬不應在此時間。反畀以全省屬目之財廳重任。在公不宜重挑衆怒。在俞亦當自遠嫌疑。公如愛蘇。公如愛俞。當亦見及。敢進最後忠告。幸賜垂察。

◎公廨訴狀須貼印花稅

公共租界推行印花稅。已屢誌本報。昨日(廿三號)公共會審公廨檢察處發出通告云。爲黏貼印花稅事。所有訟訴稟詞上訴請求復訊。及一切請求之文件。無論當事人自行呈遞。或由律師呈遞。應以該文件之一份。按照印花稅章程黏貼。如不照章黏貼者。本廨一律不收。特此通告。

◎反對印花稅聯席會議

上海各路商界總聯合會曁滬上商業各團體等。昨日午後五時開聯席會議。爲反對租界行使印花稅事。公推金馥生主席。報告財政部來電。謂勸告各商家照章貼用等情。當由胡鑑人提議。再電財政部取消租界行使印花稅在案。衆贊成。當議決仍請前滬上各團體聯席會議。公推委員起草。議畢散會。

◎請禁止麵粉出口未准

五馬路商界聯合會。前以麵粉飛漲。有妨民食。電請蘇省長通令平價。並禁止出口。日昨齊省長指令上海縣知事轉行該會。略謂案奉江蘇省長公署指令。據上海五馬路商界聯合會代電。麵粉出口。價値飛漲。請明令禁止由。奉指令代電悉。査前據上海義德堂麵粉公所呈稱。麵粉價昂。請通令平價並禁止出口。當以本省禁米出口。並未包括麵粉而言。似未便槪予禁運。惟如何妥籌平價辦法。令交財政廳核議。令遵具復。嗣據復稱。麵粉與米糧有別。未便禁止出口。至平價辦法。已令行上海稅所。會同商會會長與麵粉公會。商由各粉廠湊集麵粉十萬包。交食米平價局平價出售等情。業經指令在案。來電應毋庸議。仰上海縣知事轉行知照此令云云。該會以此事與義德堂粉麵公所先後去電。茲得此「應毋庸議」之結果。一般商人將來可奉宜出口。大運特運矣。故擬再聯合各團體。重申前請云。

◎國民大會策進會開會

國民大會策進會。昨日午後開會員會。各團體代表到會者甚衆。座幾不能容。公推陳良玉臨時主席。(一)報告經過情形。(二)宣布各團體已經推定評議員姓名。(三)討論推舉職員方法。馮少山霍守華趙南公袁履登江湘浦孫道勝唐豪張振遠周劍雲林炎夫李澤源等諸君互相討論。旋由主席付表決。當經決定投票選舉。並定陽歷本月二十六日午前十二時。在廣肇公所開選舉職員會。(四)推舉姚菊生張濟勝張炳榮史啓新顧子明李恒林史觀棠陳家寶唐寶書馮佩珍連炎川馬乙棠等十二人爲檢票員。(五)公決今日卽陽歷本月二十四日下午四時。開評議員會。仍借廣肇公所爲會場。凡各團體未推評議員者。迅卽照章於所舉之代表三人中。速推一人。隨帶正式書函。準時到會列席。議畢七時散會。

◎組織國民大會演講團

昨日中華國民愛國會。函請華英商業學校。工商勵志會。中國實業研究會。於下午三時在該會開會。到者一百二十餘人。奚楚明主席。報告開會宗旨。次由沈克民演說。大旨謂挽救中國危亡。非速開國民大會不爲功。所以同志等發起演講團。每團四組。每組十人。往蘇浙二處演說速開國民大會之利益。及國家與人民之關係。定於本月二十六號出發。約一禮拜返滬。惟該欵總在三百元左右。一時籌措爲難云云。卽由來賓商學週刊經理徐志傑助洋二百元。並云大凡款項。個人担任極難。集腋成裘則輕而易舉。貴團體發起之演講團。鄙人甚爲贊成。實爲促進速開國民大會之要舉。其餘由發起人及各團體担任。通過。

◎勸桂圓業勿破壞抵貨

抵制劣貨聯合會致桂圓業(寶號台鑒)。溯自五月以來。國民漸知外交失敗。東鄰野心。侵我國土。侮我人民。是以有抵制日貨之舉。滬埠各業。均宣言對於日貨不買不賣。曾幾何時。於今貴業忽大做特做日貨桂圓。況桂圓一物。我閩粵二省所產。足敷全國之用。而貴業甘心放棄國產。販賣日貨。病狂喪心。雖爲目前金錢計。獨不顧國亡之後。子孫計乎。由此思之。可不寒心。爲故聊進忠言。務希俯納。倘置若罔聞。敝會爲愛護國家計。爲人格計。惟有嚴厲檢査。以盡我人之天職。勿謂言之不預也。專此忠告。

◎十人團聯合會討論會

中華民國救國十人團聯合會。自選國民大會策進會出席代表後。前晚八時。特開出席代表團討論會。楊瑞葆主席。孫濟勝記錄。主席報告。明日五時。開國民大會策進會之會員會。本團當依章先行選舉臨時出席代表三人。結果任矜蘋孫濟勝唐豪三人當選。繼由出席代表孫濟勝。報告出席國民大會策進會經過情形。同時復議決定該代表團爲永久機關。以便專爲討論國民大會問題。並定星期三晚間。將繼續開會討論云。

◎眞理盡忠團緊急會議

眞理盡忠團。於二十二日下午四時半。在梧州路九九號召集全體團員。特開緊急會議。商酌加入國民大會策進會。當卽公舉陳志義陳立義錢立鈞三人爲本團代表。已特具公函送達該會矣。

◎山東路商界推舉代表

山東路商界聯合會。前經舉定出席代表十一人。加入國民大會策進會。茲因該會章程暫定三人。又於昨日從十一人代表中。用記名投票法。重選三人。以鄭鵑鳩周劍雲徐時隆得票爲最多數。當選爲代表。並聞已舉定周劍雲爲評議員云。

◎浙江路商界全體大會

南北浙江路商界聯合會。前日六句鐘開全體大會。到者三十餘人。公推蔣榮夫主席。孫鏡湖紀錄。首由張奎庭報告開辦平糶。請依孫鏡湖君原議。仿總商會以二斗五升起售。先就本會事務所開辦。續籌推廣。以米價平落爲止。俞文達提議義務學校。宜本月內開課。趙炳浦君提議秋季炎熱。本路疾病滋多。近地之時疫醫院。就請王秀山君担任出診義務。至分施時疫藥水。先由本路四段內分請樂善店號貼條代爲敬送。以應時需。王然照報告。國民大會策進會現已來函。請本會推派評議一人代表二人。可否公推孫鏡湖君担任評議。偕余衆李王秀山同往代表。曹華強提議。總聯合會陳總董因彈劾案四次未主席。如改章另選。本路宜一致維持總會。應不貽羞外人。本路週年紀念大會。亟宜籌備。訂期秋節舉行。楊文鏞提議。印花稅由會審公廨通告實行。應由本會函致總聯合會。轉達工部局婉求緩行。以上提議案均經通過。繼請來賓演說。分饋茶點散會。

◎唐家弄商界職員會紀

唐家弄商界聯合會。前晚八時夜校行開學禮畢。繼開職員討論會。孫友善主席。報告本會加入國民大會策進會經過。並宣讀章程。應派評議代表三人請衆公推。經衆公舉蔡增輝孫友善張振遠爲正式代表。並在三人中公選張振遠爲評議員。繼由會長朱堯臣提出反對印花稅理由書一件。決議遞交總會。杜鴻提議徵求會員。討論結果。擇日開徵求大會。臨時入會者有朱定一等數十人。會員李成元當場助特別捐洋五元。十一時散會。

◎漢口路商界職員會記

漢口路商界聯合會。昨日開職員會。沈承甫主席。張秉鑫記錄。首由主席報告開會宗旨。及應辦各事。次呂靜齋報告加入國民大會策進會。本路應舉評議員一人。幹事員兩人。會員數人。以備代表出席。公推章林生沈承甫爲幹事。呂靜齋爲評議。陳筱蓀蔣尙志林寬買尊一張秉鑫康德全鄭秉成爲會員。另具函知照策進會。周茂祿謂懲辦罪魁。應否電北京領袖公使請其詰責日使。將庇護罪魁。依據國際公法。從速引渡。衆皆贊成。(電文錄後)又沈承甫謂印花稅又欲發生。我商民應一律拒絕。堅持到底。買尊一謂若不完全取消。流弊無窮。衆皆主張請政府取消。林寬廷謂本路自成立以來。不收月捐是何理由。況積欠總會月費。應請會計核算至六月底爲止。其不敷開支之欵。宜如何結束。經到會各員担認籌助。呂靜齋謂會長宋漢章久欲辭職。我全體職員應當挽留。衆皆贊成。陳筱蓀謂本路辦事乏人幫助。應選辦事員數人。況七月份應收取月捐。在在需人。公推陳筱蓀鄭秉成及沈君担認。

該會致北京領袖公使電云。歐戰終止。世局大定。凡我友邦。咸知消滅強權而重公理。而敝國皖直交鋒。推厥禍首。純由徐樹錚梁鴻志曾毓雋李思浩朱深王郅隆姚震丁士源姚國楨段芝貴等。十大罪魁醞釀而成。結黨禍國。違犯民意。爲各友邦所痛恨者。復侵蝕國帑勾引匪類。窮兵黷武。怙權殺人。種種不法。爲國人所共棄。爲國法所不宥。與萬國公法所載之國事犯。迥然不同。今日本駐華公使。甘冒不韙。容留使界出而庇護。國人咸恨切齒。應請貴領袖公使與各友邦公使。轉詰日使。依據國際公法。速將各該罪犯立予引渡。交敝國政府懲辦。以重邦交而息衆怒。不勝企盼之至。

血液不清熱蘊於肺發生雀斑頗不雅觀此藥水內服則淸肺熱外搽去除雀斑洵珍品也
大瓶二元 小瓶一元 六瓶十元 六瓶九元
用法 洗臉後以新棉花或手帕頻擦一二分鐘卽將藥水搽塗其上日凡三四次連搽一三瓶漸覺由黑而黄由黄而淡隱退淨盡不留形跡如能日服三次每飯後服一調羹連

◎法租界商界開會記

法租界商界聯合會昨日開會。葉既辰主席。(一)主席報告臨時平糶局開辦以來。糶出米額及一切經過。並謂今見報載一節。本部無端受過激嫌疑。殊出意外。各會員募捐款。請速收集以便算核。(二)報告國民大會策進會。本會業經具函加入。並請追認。各皆贊成。(三)報告租界行使印花稅問題。近悉七月廿日。上海各路總聯合會。接有財政局來電。詎竟置不作覆。致政府認爲默許。遂而驟然實行通告。恐惟有共同討論。以籌挽救。(四)報告卜文元來報。本界房屋加租事。衆請應由會所租戶自向房主懇求免加。想際此米珠薪桂生計困難之時。定有商量餘地。十時餘散會。

◎滬北商界重選職員

滬北五區商界聯合會前日下午三句鐘。開重選職員大會。到席者四十餘人。首由仲佩紳主席。報告開會宗旨。次推忻惠生姚克仁開匭檢票。當選者正會長成順友得二十四票。副會長仲佩紳得三十四票、鄭少屏三十二票。評議長史觀濤。會計長姚克仁。幹事長張文忠。評議員朱怡伯容子銘錢德潤周拯世張子良余錦祥吳山梅湯景高陳鳳鏘郭蓉生王環甫忻惠芝陸鏞厚吳漢英馮墨卿蔣仁潮鄭國生唐玉泉尹松恩曹伯安。幹事員廿善庭倪如海劉仁元烏智海周福堂沃良炳蔣尙裕張子華陶全福吳世昌。會計員葉增安方顯華戴茂堂顧永文。舉畢略討論諸事。六時宣告散會。

◎南洋公司留英生放洋

南洋兄弟烟草公司。選派留英學生工科顧鑫鑾龍純如商科張秉勳三君。已於前日(卽二十日)下午。搭Plassy輪赴英。該公司選派留學籌備處職員。如鄭健盧鍾可成李讓諸君。均送至新關碼頭握別。

◎嘉興梧州路商界開會

嘉興梧州兩路商界聯合會。昨晚開職員緊急會議。到二十一人。周之璜主席。報告文監師路來函。並屬本會派代表前往蒞會。議決推定丁義全朱保羅代表與會。又以本會純粹商民團體。現在各馬路商界聯合會。已有加入國民大會策進會者。本會自應公推代表加入。經衆表決。推定顧品三丁義全朱保羅二人爲代表。一面函致國民大會策進會。遂散會。

◎自治研究會臨時大會

上海地方自治研究會。以會長辭職及加入國民大會策進會問題。前日(二十二日)下午在也是園開臨時大會。到者五十餘人。午後三時開會。吳叔田主席。先將李會長辭職書及各會員質問書。一併交議。討論結果。由主席將李君來函付表決。並言如准其告退者起立。起立者三十八人。過半數。決定准其辭職。旋各會員提議。兩副會長(吳敬田沈潤挹)代行會長職務。付表決多數。次議加入國民大會策進會。主席略謂國民大會一事。極應由國民方面自動。不應居被動地位。現既有國民大會策進會成立。本會爲研究自治機關。似應加入。關采臣言。將來國民大會果能實現。則地方自治定卽恢復。故現在當然加入。幷請兩會長隨時前往出席。沈潤挹賈粟香均謂閱報紙凡南市方面各團體。有未曾加入者。應先與之聯絡。共同進行。各會員多相繼發言。主席宣布日內由本會與南市各機關接洽後。再圖進行。全體贊成。遂散會。

◎小麥價漲之恐慌情形

本埠小麥價。自被天津幫客商定購以來。價格逐漸飛漲。其淮揚明光等處所出產之新小麥。俱被收買一空。滬上機製各麵粉廠。因而大受影響。近數日來。麥價又復步漲。每担需至三兩三錢左右。各粉廠以原料缺乏。製粉綦艱。加之售出之期貨麵粉數十萬包。限於陰歷七月底交貨者。頗形焦急。故已向交易所收回所出之棧單。該所之麵粉價亦增漲。昨日市價何已需至三兩三錢以外。其空頭方面。本欲觀望市面。任意將遠期成交貨貶價經售。近見市情勢難轉機。故亦祇得將貨購進。以爲補湊期貨之用。然若輩已不免暗受虧耗。聞理事長又連接匿名信函施其恐嚇手段。現正在事徹査云。

◎瓊崖同鄉會開會紀

瓊崖旅滬同鄉會。現因王鐵志王器民符慶華三君不日卽行南旋。昨日一時開特別會議。由王君器民主席。符君慶華紀錄。王君謂鄙人等南旋卽辭職務。望諸君內舉賢能繼續進行。鄙人等雖辭會務。然仍屬會員一份子。當盡其能力作精神上之幫助。以圖我會發展云。(二)韓君甲光提議。今尙未到選舉之期。會中職務應歸評議長吳君冠南暫行代理。衆贊成。(三)林君樹文提議。會務殊繁。會計圖書宜推鄭君受棠擔任。一致贊成。三句餘鐘茶會而散。

◎時間守約會籌備大會

時間守約會昨日午后二時。開臨時職員會議。(一)關於推舉代表事。崔通約主席。說明此次國民大會策進會事。非常重要。選舉代表。當格外愼重。經衆討論後。公推陳維新李萍源張女士舉重三人爲代表。同時推定陳君爲該團評議員。已正式通告策進會辦事處矣。(二)關於該會大會事。由籌備員舉出幹事。分股妥辦。崔君曾雄主席。提出徵求白話文。張樹勳同時提出徵求滑稽畫。均通過。大會地點。拍照紀念。及名人演說。由陳維新担任。三時散會。

◎星期間上海金融

銀行週報云。本星期(自八月十六日起至二十一日止下仿此)先令大條。逐日放長。洋釐銀拆稍疲。銀元進口超過。鈔洋出口超過。金貨大條。均有進口。金融情形。尙稱穩定。惟進出口貨。尙未十分起色耳。茲分述詳情於。

▲洋釐銀拆 本星期洋釐最大七錢二分七釐。最

小七錢二分五厘七毫五。較小於上星期及去年此時。近日甯浙兩廠。銀元鑄數旣湧。但用途又頗不起。故本星期釐價逐形跌落。自星期一起。逐日步落。星期四雖稍回漲。然旋復跌至七錢二分六厘。星期六且跌至七錢二分五厘七毫五。厘價之軟。於此可見。但當此甯浙兩廠出鑄旺盛時際。厘價尚可維持其七錢二分六釐左右之高度。實足以證銀元之勢力。已非昔年可比矣。近聞東三省及閩廣魯等處。厘價高出上海。則來星期內○必來此裝運銀元。益以浙廠爲整頓廠務計。暫時停鑄。故來星期釐價。略可見漲。且即不見漲○亦決不致再下於本星期也。

本星期銀拆最大二錢。最小七分。小於上星期及去年此時。近來銀拆殆爲一種溫度狀態。在此二三星期間。旣無大緊。亦未大鬆。據實際調查。當此夏秋之間。各處正在農忙。無論何業。均在淸淡時代。現銀用途。遂以稀少。來星期恐亦不能十分起色。但近來上海營業。架子放大。而金融湯水。異常薄弱。以致每遇用途較起。金融驟然見緊。而一經市面淸淡。銀拆仍未大鬆。故金融湯水薄弱之眞相殆已畢露。深望各界對於此點○加以注意也。

▲先令大條　本星期先令最長六先令三辦士。最縮五先令十辦士。大條最長六十三辦士四分三。最縮五十九辦士八分一。二者均較上星期及去年此時爲縮。前本報曾以調查國內國外金融之所得○宣告社會。使注意於先令大條之放長。迄今果應前言。夫以當此出口用途之籌備時代。先令已顯十分堅硬。若一過中秋。則出口原料用途旣入旺盛時代。先令大條。恐非大長不可。爰再預告社會。特別注意。毋使營業因之受虧。以謀社會之安甯焉。

▲金銀進出口情形　本星期進口銀元。以南京運來者爲最多。計一百餘萬元。此外則杭州運來三十七萬餘元。蘇州鎭江。各運來十二三萬元。常州運來九萬餘元。無錫嘉善松江。各運來三四萬元。天津漢口崑山甯波楓涇等處。各運來二三千元以至四五千元。共計進口銀元。一百九十五萬八千五百元。出口銀元。計長春通崇海各運去十餘萬元。烟台杭州嘉興各運去三四五萬元。福州蘇州硤石臨平等處。各運去七八千元以至一二千元。共計出口銀元。三十六萬八千九百元。進出兩抵。銀元計溢入一百五十八萬九千六百元。併上星期結存之數。本星期六。計結存銀元二千四百二十一萬一千六百元。比較去年此時。約增加一千餘萬元。

本星期銀兩無進口。出口者計南京運去七十八萬餘兩。香港運去八萬餘兩。厦門廣東各運去二萬四千兩。安東鎭江各運去三千餘兩。共計九十二萬四千兩。另由爐房用大條熔成寶銀一百十九萬兩。再併上星期結存之數。本星期六。計結存銀兩三千零十五萬一千六百兩。比較去年此時。約增加一千四百餘萬兩。

本星期進口大條。計大英公司船運來二千三百餘條。出口者計日本運去五百九十二條。進出兩抵○計溢入一千七百十五條。另由爐房鎔去一千一百九十三條。本星期六。計結存一千四百三十條○本星期進口角洋。計漢口運來三十六萬角。長沙運來十五萬五千角。共計五十一萬五千角。出口者計汕頭運去十餘萬角。香港臨平各運去五六萬角。硤石杭州。各運去萬餘角。共計十六萬五千角。進出兩抵。本星期角洋。計溢入三十五萬角。

本星期進口金貨。計長春運來三十七萬一千兩。(估値關平銀兩下仿此)大連運來九萬九千兩。烟台運來九百兩。共計四十七萬九百兩。出口者計香港運去十九萬餘兩。於倫埠日本各運去三四萬兩。烟台安東德國各運去三四千兩。共計二十八萬八千一百兩。進出兩抵。本星期金貨。計溢入十八萬二千八百兩。

◎友華銀行棉市報告

中美新聞社譯友華銀行二十三日報告云。昨日倫敦近遠期銀價均未變動。紐約銀價一〇三又四分之一。紐約倫敦匯價三‧六〇又四分之一。此間開市時金磅六先令三便士。金圓一一二。日金四五牢。旋跌至金磅六先令六便士。金圓一一〇牢○商人方面繼續要求。金圓跌至一〇九。收市時交易價金磅六先令一便士牢。金圓一一〇牢。

◎省議員爲通緝犯辨護

李純通緝王揖唐賄買幫匪謀亂各匪。業已通令在案。南匯城內開設怡芳園茶館之周老三。亦在通緝之列。前日經朱知事密飭警探將周拘獲收押。並將該茶館封禁。一面電報李督。奉令即日押解來甯訊辦。詎有該邑省議員徐某等赴署力保。朱知事以案奉省令通緝。未便擅專。婉言謝却。而徐等仍以農商會市經董之頭銜。電省辯護云。

◎汽車夫斃人未揑喇叭

汽車夫張桂芳。前晚在意定盤路開駛汽車。將該處婦人盛陳氏家九歲女孩秋囡撞倒碾傷。經捕將傷女送院醫治無效身死。捕房飭將孩屍舁送虹口驗死所。昨午後報請公共公廨李襄讞。會同英赫副領事往所。檢驗得該女委係撞傷身死。塡明尸格。升座公位。捕房將張及該汽車乘客盧信並尸母盛陳氏。分別解案。陳氏投稱。女兒前晚夜飯出門。慘遭碾斃。請求伸雪。盛惠林聲稱。死者係我姪女。被告車經該處。未揑喇叭。致肇此禍。盧信供伊目睹該孩被汽車撞倒。張供詞支吾○中西官判盛氏具結領尸棺殮。張交五百元入洋並保。候□禮拜一再訊。

◎兩獎券請求續辦

浙江塘工及上海慈善兩種獎券。原定期限均將屆滿。現有浙省台州府屬紳商。暨慈善券原辦人。均欲希圖續辦。其續辦理由。槪以接濟台屬災民爲詞。現雙方已商准慈善聯合團團長朱葆三。於昨日乘滬杭車赴杭。晉謁盧永祥沈金鑑。當面請求矣

◎民生女學募款中兩新劇

法租界貝勒路民生女學。因欲自建校舍。議決自今年起至十三年止。預備籌募建築費二萬元。今年計畫。現已商請久記社留日學生等。於念七念八兩晚。假座天蟾舞台演劇籌款。已誌前報。茲聞其第二晚(念八日)所演。除上海學生聯合會第一義務國民學校之兒童運動外。純係新劇。第一齣爲「戰後」。係鄭君正秋所編。描摹戰爭與軍閥之罪惡。無微不至。其情節之悽慘。與英國著名影片(After The battle)相類。第二齣爲十萬金磅。係留日學生三年前所編。表面爲駐日參贊。即現任代理公使莊景珂寫照。裏面則諷罵賣國賊章宗祥。初演於東京之中國劇場。繼演於神戶長崎橫濱等處。所至皆受歡迎。此次來滬重演。必另有一番精彩。並聞兩晚之入場劵。除託各商號代售外。一律發售門票。

又該校校友會。因母校實行募集建築費。陰歷十四十五兩晚。假座天蟾舞台演新舊劇各一天。即由會長龔韞貞女士通告各校友。召集校友會。共商贊助方法云。

◎各學校消息彙誌

▲勤業女子師範　勤業女子師範。由鄭毓秀女士任爲校長後。實行推廣。該校長因念歐西文化。急須輸入中華女界。預備基礎。俾得赴歐時入學直接聽講。故復添設圖畫法文英文專修科。注重西洋畫實地寫生。分水彩擦筆蠟筆鉛筆中國毛筆畫及油畫等。已聘定美術學校教員唐宗元主任。東京女子美術學校畢業唐允恭王瑞竹二女士助敎。法文英文專修科。聘定夏奇峰徐聯芳徐業農三君○及民德女黌院大學科畢業陳秋娟女士分任。近日報名投考者極爲踴躍。已訂於七月十八日開學上課云。

▲精武義學第一校　虹口北四川路福德里精武義學第一校。係王君漢禮於今春發起。成績甚佳。經費均由王君担任。詎鄰右失愼。校址被殃。乃商諸精武第一分會同志。於精武會旁賃屋四幢爲校舍。置課堂二。延敎職員十餘。共有學生八十餘名。公舉鄭灼臣爲校長。羅煒昌爲校董。昨晨爲秋季開學之期。報名入學者甚多。當由敎務長鄭福良主席。率衆向國旗行三鞠躬禮。旋校長校董致訓詞。王漢禮報告經過情形。來賓演說。禮畢攝影。該校係完全義務。學費雜費概由發起人負担。現尚有餘額。有志求學者。盍速報名。

▲公義會義務學校　中華公義會。在閘北新民路設立之第一義務學校。昨日(二十二日)下午二時舉行第七屆秋季始業式。到會者會長會董及學生共一百數十人。秩序列下。(一)振鈴開會。(二)奏琴。(三)校長陶漢廣君報告校務。(四)會董演說。(五)敎職員相繼演說。(六)向國旗行禮。(七)師生行相見禮。(八)同學行相見禮。(九)全體攝影。(十)茶點散會。

▲北區公學　海甯路北區公學附設暑期學校。現已結束。日校定於本月二十九日開學。夜校九月二日開學。日校男女兩部插班新生。投考非常踴躍。聞本學期起。夜學部除原有英文專科外。又設商業補習科。專爲補救年長失學之商店學徒。及一般兒童將來習業之預備。其所授科目。爲商業道德尺牘珠算英文會話商人常識云。

▲銀樓業小學　大東門外花園弄銀樓業高等小學校。定舊歷七月十二日行秋季始業式。聞新生投考者頗爲擁擠。故該校長擬於開校日重行試驗。以定去留云。

▲民强學校　閘北北公里民强學校。前日下午二時。舉行秋季始業式。秩序如下。(一)振鈴開會○(二)琴歌。(三)校務主任徐錦裳報告校務。(四)敎務主任徐惠施訓詞。(五)來賓演說(六)敎員演說。(七)向國旗行禮。(八)師生行禮。(九)同學行禮。(十)茶點散會。

▲養性女學校　派克路養性女學校。日前業已開學。昨日派定各級主任敎員。定陰歷七月十三日正式上課。並開高初兩級。均有餘額可補云。

◎寰球學生會各部消息

寰球中國學生會介紹部。昨接吉林某農工業學校來函。委託該部代聘應用化學敎員一席。月薪銀八十元。以曾在化學專科畢業。並能操北方語言者爲合格。如有願應聘者。可速開具履歷。投函該會介紹部接洽云

又該會留學招待部消息云。該部尙有尼羅號(本月三十一日放洋赴美)之艙位二個。可以轉讓。(一切出發手續該會均可幫助料理)如有願乘此船赴美者。可速向該會接洽。再往船公司繳價云。

◎義賑會籌賑應接不暇

中國義賑會復何護軍使函云。敬復者。昨接鈞函○准河南趙督軍寒電開。該省水旱爲災。益以兵燹。餓殍載道。乞爲振濟等因。幷承鈞座示以酌量籌助。特是救災拯難。爲敝會天職所在。惟本年災區幾及六七省。莫不借助於上海。於是捐輸者疲於奔命。致募款殊無起色。而敝會自加入慈善團籌振處以來。已無存款可以指撥。查該省於去年在滬設有義賑會。由徐乾麟先生主持其事。准函前因。自應轉函該會。積極籌募。以資救濟○至請鈞核轉復爲叩。

又該會會長朱葆三等。復何護使函云。敬復者。昨接鈞函。准山東田督軍元電開。魯省德縣陵縣平原恩縣禹城一帶地方。頻年荒旱。益以兵燹。餓殍載道。電請惠助前來。幷承鈞座諭以酌量籌助。敝會奉此。自應積極籌助。以副鈞諭。一俟籌有的款。卽當隨時奉聞。以便匯解。至請鑒核轉復爲叩。

◎家庭日新會兩次開會

家庭日新會。上星期在公共體育場開會。由顧蔭亭提出姚張兩姓訂婚手續。交換照片履歷金約指○不用年庚。不用首飾金錢。是日並邀兩姓親友茶話會。以聯情誼。本星期假膠州路貧兒敎養院開會。由黃冰佩作東。首請南京高師曹徐華女士唱歌。繼請黃任之演講貧兒敎養院之歷史。繼請陸規亮講該院創辦情形。是日新入會者。有陸規亮及方綠君女士。贊助員入會者。爲張祝蓀張蟾芬等。賓主盡歡而散。

◎地檢察長定期交卸

上海地方檢察廳檢察長梅貽穀。前奉部令。與山西高等第一分廳監督推事官譚辛□互調。並令蘇州高等廳。飭速派員赴滬代理。以便梅貽穀赴晉履新。王高檢長奉文後。立委高等廳檢察官江忠章。赴滬代理。已於昨午抵滬。寓衛生旅館。卽詣地檢廳拜會梅廳長。聞移交日期。定於念五日云。

◎蓮英珠項圈備價贖回

謀斃蓮英之兇犯閻瑞生。自將飾物搶刼後。其妻將蓮英頸內所戴之珍珠項圈。計珠一百另一粒。持至法新租界愷自邇路一百七十八號源盛當。質洋一百元。現由閻供出前情。故由公共捕房派探投報法捕房。將珠項圈吊出。旋將該當主傳至法公廨。先據捕頭稟稱。查將此項珠圈。曾由捕房開明失單發交。被告不應故意收質。被告由賀美律師代表。稱失單上載明係屬一百另一粒。現今吊案之贓。乃係七十五粒。圈上有寶石墜三顆○與失單所載不符。奉判候估價比核在案。昨又傳訊。捕頭稟稱。現由烏利文洋行估得珠圈祇値一百五十元。中西官以該當出洋一百元收贖。並無不合。判着原告給還被告當本洋一百元完案。

來函

▲上海各界聯合會來函　各報館轉各界人士鈞鑒○前日國民大會策進會。在青年會開大會時。本會僅派汪醒齋君前往旁聽。幷未加入。蓋茲事重大。關係本會及國家前途非淺。須召集各團體(加入本會者)代表討論後。始可決定。特此聲明○上海各界聯合會啓。

▲翻砂同業公所來函　敬啓者。讀本月十五日貴報本埠新聞欄內。載有鐵業工匠之小件部分工人○聯合翻砂吳裕昌等。發起設立公會等語。查敝業於民國四年。由同義公會改組同業公所。案經總商會議陳滬海道尹核准給示。數年以來。集思廣益。次第進行。近據同業聲稱。並無與小件鐵匠聯合創立公會之事。恐閱者誤會。特此奉達。請賜登來函以昭核實。無任企禱。上海翻砂同業公所啓。八月二十三日。

來件

●對於國民大會之商榷　（上海包飯同業聯合會）

(一)國民大會之主旨　奠定國基。發揚民治之精神。謀純粹之民主共和。不受他方之干涉。

(二)國民大會之選舉區及名額　(甲)二十二省省會。(乙)京津上海漢口廣州。(丙)國外。(華僑)共二十七區。每區選出代表十八。

(理由)中國土地廣大。交通不便。無可諱言。若以各縣爲選舉區初步。費時累日。非三四月之久不能成立。殊難達時勢之急需。若僅以通商大埠爲選舉。則又失之於簡。鄙意各省會爲一省中人民之中心點。非某省僅有某縣一縣之人也。故分二十二省會爲二十二區。(其他固有之特別區域。附於相近之省。)至於京津漢口廣州上海四處。開通較早。全國精華之地。各處人民聚集之點。中外人觀瞻所係。似宜另爲四區。其選出之代表。當求其不含各種臭味○可不必問其爲何省何縣人也。而華僑散跡全球。眷懷祖國。富於思想。爲全國人民之先進○故亦宜另劃一國外區。

(三)國民大會之組織　由各選舉區公民團體(官僚派與類似官僚派者。不得加入)組織國民大會籌備處。由各該籌備處召集各團體會員。依手續選舉。產出代表。組織國民大會。但代表在國民大會有違反各該區宗旨。該區仍得取消之。

(四)選舉代表之手續　(甲)由各區國民大會籌備處。召集各團體會員初選。選出當選人若干。登報公布。說明其履歷。經監察人之審查。確無各種臭味者。仍由各團體公開。復以得票最多之十人當選。(餘者爲候補當選)(乙)屆一定之年限○(二十五歲)凡有正當職業之男女。在該區社會服務。品行純潔。明理識時者。均有當選之資格。

(五)選舉代表之監察人　由各該區學生聯合會。及各校學生充之。當選人有各種臭味。及選舉舞弊。或賄買者。經監察人査有確據。得由學生聯席會議公判取消當選人之資格。並第二屆國會之選舉權。及被選舉權。

(理由)學生天眞純潔。腦筋敏銳。不爲利誘威屈。故堪任監察之責。惟選舉權及被選舉權。暫時放棄之。

(六)國民大會之議案　(甲)各區提出議案。由籌備處召集各團體聯合會議公決若干件。交該區代表携赴國民大會提議。(乙)國民大會彙集各議案○逐一討論。或修改或成立者若干件。登報公布○徵求原提各區之意見及決定。由國民大會以記名式投票表決之。

(七)國民大會之權限　(子)選舉臨時總統。組織臨時政府。南北兩政府兩國會均行取消。(丑)督促政府。(下五項倣此)廢止各種祕密條約。及其他不平等者。(寅)徹査全國財政。(卯)抄沒贓吏禍國者之財產。抵償外債。(辰)廢止淸室尊號及歲費。(巳)督促淸室離去國都。無條件無價値。(午)修正國會選舉法。以普選爲標準。(未)推定憲法起草委員。草就憲法。經大會一讀通過。公布各報。徵求各處意見而彙集之。再行逐條討論修正。以表決之。移交第二屆合法國會制定。(申)制定全國陸軍及軍區。(酉)制定道區。廢止固有省區。(中國一省之面積。大於歐洲瑞士等國三四倍。或竟至八九倍。實爲釀成專橫之基。)現規制爲三級制。道尹供承上接下之職。實爲冗員。當改爲兩級制。分一省爲若干道。直接政府。之爭權奪利。把持地盤。以貽害國民。(戌)籌備國民公債或國民捐。催促政府造成太平洋艦隊。以防外侮。(亥)督促正式國會。產出憲法及政府。

(八)國民大會之步驟及期限　(甲)九月一日各區成立國民大會籌備處。(乙)九月五日開始投票選舉。六日至十五日爲公布初當選人及審查之期。(丙)十六日復選產出代表。二十日以前各區須將提議。發表與代表(丁)十月一日開成立大會於南京或武昌。(惟不得在租界內。損失國民大會之莊嚴)(戊)十月五日選舉臨時大總統。(己)十月十日總統就職日組織臨時政府。(庚)十月十日以後。至十一月底。將國會選舉及重要議案一律議決。(辛)十二月明年一月籌備選舉第二屆國會及草就憲法。逐條表決。並將一切普通案議決。(壬)明年二月。召集新國會。督促產生憲法及正式總統政府。(癸)提移各議案於國會。國民大會取消。

上述各節。有與學生會所發表者相彷彿。然事理愈硏究則愈明。當此民族自決潮流。睹國□之錮蔽。悲異族之憑陵。豈以天下興亡匹夫有責之義。雖欲無言。豈可得哉。深望我同胞協力同心。公同討論。俾底於成。庶使亞東華胄不致淪落於輿臺皂隸之列。否則治絲而棼。供官僚軍閥觀之賄買。行見我先烈拔荊棘驅豺狼之區。受異族之剖割。地圖變色。吾實懼焉。飯業聯合會代表朱定一提出。

時評　三

●粵人何如

粵桂軍戰事，粵軍已得公道的贊助而獲勝利。粵人受桂派的高壓，已天怒人怨，粵軍爲討桂先驅，自得粵人的同情。上海潮州會館，慨然助餉十萬，可見粵人對於粵軍的眞意。

上海的粵人，不止潮州一屬，其餘他屬的粵人，以有什麼動作，我用「一時蔽於物欲」的話來原諒他，希望以後不要再供高壓者的驅策，發一點良心上的聲援罷。（際安）

本藥房門前電車交通極爲便利倘諸君無暇惠臨可先示知或打電話關照立即送上外埠函購另加寄費一成貨款可托就地郵局匯下或買郵票封入信內亦可替代務請掛號寄下以免遺失本藥房配貨快速裝釘木箱極爲堅固付郵保險寄奉中途包無損碎之虞
上海英租界卡德路山海關路口南昌里
造福齋大藥房發行
電話西一千三百九十六號

商務行情

各國匯票

八月念三號各國匯票行情如左（上海規銀一百兩匯率倫敦）

英國現匯　六先令三辨士正
英國電匯　六先令三辨士二五
買進四月　六先令三辨士半
銀行四月　六先令七辨士正
定貨四月　六先令七辨士二五
定貨六月　六先令八辨士二五
法國[illegible]　千五百七十[illegible]法郎
[illegible]　千六百七十五法郎
（上海規銀一百兩匯至巴黎）
[illegible]　[illegible]紐約
[illegible]　[illegible]二元
和蘭電匯　三百二十九個（上海規銀一百兩匯至和蘭）
印度電匯　三百二十四羅比（上海規銀一百兩匯至印度）
香港電匯　七十一兩（香港銀幣一百元合上海規銀）
新加坡現匯　三十七兩（新加坡幣一百元合上海規銀）
俄國現匯　二萬個羅卜（上海規銀一百兩匯至俄國）
（按英匯午前二電減短二辨士改六先令一辨士其餘各匯按次升降之）

銀市

八月二十三號銀行金融市價如左

銀拆開盤二錢　銀拆收盤二錢一
銀行轉帳二錢　銀行掛牌八分
大條銀電[illegible]　[illegible]十三個辨士七五

金市

八月念三號金市收盤行情如左

現貨標金（每條）二百十六兩正
足赤條金　二百二十一兩
沙金合赤　二百二十二兩
銀樓同行十九家現成始赤首飾　每兩三十三元
紋銀每兩價洋一元六角五分
九月份標金開盤二百十一兩
九月份英匯來開二百十兩〇五錢
九月份英匯揭曉二百〇九兩五錢
九月份上午價跌二百〇九兩
九月份上午復升二百〇九兩七錢
九月份英匯電短二百十一兩五錢
九月份上午再長二百十二兩九錢
九月份英匯再縮二百十五兩
九月份午前略回二百十三兩五錢
九月份午前後高二百十四兩八錢
九月份標金午後二百十三兩六錢
九月份午後開出二百十三兩八錢
九月份午後後長二百十四兩六錢
九月份下午最高二百十五兩八錢
九月份下午再回二百十四兩二錢
九月份標金收盤二百十四兩七錢

錢市

八月念三號北市銀洋銅元小洋錢市收盤行情如左

鷹洋開盤　七錢二分五釐八七五
銀幣開盤　七錢二分五釐八七五
江南小洋　六錢四分〇七毫半
廣東小洋　六錢四分〇七毫半
銀拆開盤　二錢
銅元開盤　一百九十二千五百文
鷹洋收盤　七錢二分五釐六二五
銀幣收盤　七錢二分五釐六二五
江南小洋　六錢四分正
廣東小洋　六錢四分正
銀拆收盤　二錢一分
銅元收盤　一百九十二千五百文
衣牌收盤　一千三百九十八文
八開角洋　一百二十三文
小洋貼水　每角七文

●上海證券物品交易所

八月念三日

●前市定期行情

元年六釐公債　八月期　開盤　一八、二〇　收盤　一八、七〇
九月期　二盤　一八、七〇　收盤　一八、九〇
七年長期公債　九月期　開盤　三六、二〇
漢冶萍股　八月期　開盤　三〇、三〇
九月期　開盤　三〇、八〇　二盤　三〇、二〇
本所股　八月期　開盤　五二、一〇　收盤　五四、〇〇
九月期　開盤　五三、五〇　收盤　五四、六〇　二盤　五六、〇〇　收盤　五五、六〇
十六支棉紗（雲鶴標準）九月期　開盤　一五九、八〇　二盤　一五九、七〇　三盤　一五九、九〇　收盤　一五九、五〇
十月期　開盤　一五六、四〇　二盤　一五六、一〇　三盤　一五六、三〇　收盤　一五五、七〇
十一月期　開盤　一五五、〇〇　二盤　一五五、〇〇　三盤　一五四、六〇　收盤　一五四、〇〇

●後市定期行情　九年八月二十三日星期一

元年六釐公債　八月期　二盤　一八、四〇　收盤　一八、四〇
九月期　二盤　一九、〇〇　收盤　一八、九〇
七年長期公債　八月期　開盤　三六、一〇
九月期　收盤　三六、四〇
漢冶萍股　八月期　開盤　三〇、六〇
九月期　二盤　三〇、七〇　二盤　三〇、九〇
本所股　八月期　開盤　五三、一〇　二盤　五四、八〇　收盤　五六、〇〇
九月期　開盤　五六、二〇　二盤　五六、八〇　收盤　五八、〇〇
通州棉花　十一月期　開盤　二六、七〇
陝西棉花　十二月期　收盤　二七、四〇
火機棉花　十月期　收盤　二三、〇〇
十一月期　收盤　二三、〇〇
順手十六支棉紗（雲鶴標準）八月期　二盤　一六〇、五〇
九月期　開盤　一五九、一〇
十月期　二盤　一五八、七〇　三盤　一五八、五〇　收盤　一五八、四〇
十一月期　開盤　一五五、二〇　二盤　一五五、〇〇　收盤　一五四、七〇
豆油（本廠旗昌源標準）十一月期　開盤　一五三、六〇
八月期　二盤　九、六五　開盤　九、九〇
十月期　二盤　九、八五　三盤　九、九〇
黃豆（河南豆標準）十月期　三盤　二、九三
有邊豆餅（本廠源記印標準）十月期　上二盤　一、〇三〇

糧食

本埠米市來源續到中關米大為昂貴縣可望日下之勢惟元米收全清高機粳貨稀價因莊將行情于左

廠機全清　白破十四元九　次十四元五
高機北幫　通元十元八角　次九元五角
河下南幫　機粳十三元九　次十三元七
廠機白元　尖九元六角　次八元四
河北幫機粳　十三元八　次十三元六
河蘇同機粳　十三元四　次十三元三
河下八尺機粳　十三元一　次十二元九
南幫清機白粳　十四元七　次十四元一
黎里河下白粳　十三元一　次十二元七
周浦高機新粳　十四元五　次十四元三

麵粉

七月初十日上海麵粉交易所做開四個月期行情如左

麵粉前盤　七月標準　二兩三錢〇五釐
又　又　八月標準　二兩〇九分
又　又　九月標準　二兩〇三分
又　又　十月標準未開
前收盤　七月標準　二兩三錢一分
又　又　八月標準　二兩〇九分二五
又　又　九月標準　二兩〇三分二五
又　又　十月標準　一兩九錢九分
後市開盤　七月標準　二兩三錢二七五
又　又　八月標準　二兩〇九分二五
又　又　九月標準　二兩〇三分
又　又　十月標準未開
又後二盤　七月現貨　二兩三錢二分半
又　又　八月標準　二兩〇八分七五
又　又　九月標準　二兩〇二分五釐
又　又　十月標準未開
又後三盤　七月標準　二兩三錢一分
又　又　八月標準　二兩〇八分二五
又　又　九月標準　二兩〇一分七五
又　又　十月標準未開
又後收盤　七月標準　二兩三錢一二五
又　又　八月標準　二兩〇八分二五
又　又　九月標準　二兩〇一分七五
麵份交易所八月股　八十一兩二錢半

本廠紗

昨日本埠錦開本紗市價如左

十六支紅圓龍大包　一百六十五兩
十六支雙象紗　一百六十七兩
十六支飛馬紗　一百六十八兩
十六支牧羊紗　一百六十八兩
十六支[illegible]紗　一百六十八兩
十六支寶鼎紗　一百七十三兩
十六支文明紗　一百五十三兩
十六支人鐘紗　一百六十七兩半
十六支如意紗　一百六十八兩半
二十支採花　一百八十八兩
二十支三星　一百八十五兩
二十支五福　一百八十四兩
二十支牧羊　一百八十三兩
二十支海潮　一百八十三兩七五

花衣

昨日本埠錦開花衣大盤市價如左

通州新花　二十七兩
太倉新花　二十六兩
火機花衣　二十六兩二錢半
上海花衣　二十六兩五錢
四號子衣　二十六兩五錢

油餅

昨日滬南油豆市米蔴堂仝行交易如左

船牛籽油　每担　八兩三錢
岐山豆油　九兩
和豐廠餅　每片　一兩一錢三分
沙河豆餅　一兩一錢四分

雜糧

七月初十日杏花樓同行交易售開行情如左

揚州芝蔴　每担　六兩八錢
滁州小麥　三兩一錢五分
[illegible]湖小麥　三兩
懷遠小麥　三兩一錢五分
亳州黃豆　三兩〇三分
漢口黃豆　二兩九錢五分
江橋子豆　三兩〇三分半
沙河青豆　三兩一錢
漢口菉豆　三兩三錢三分
南京菉豆　三兩五錢五分
江北菉豆　二兩七錢五分
浦口菀豆　二兩三錢五分
甯波蠶豆　二兩五錢二分
南京菀豆　二兩四錢八分

船期

▲進口輪船▼　八月念三號（初十）禮拜一進口

財生　由青島　怡和洋行
新濟　由福州　招商總局
甯興　由甯波　三北公司
吳淞　由長江　太古公司
新銘　由福州　招商總局
美南　由鎮江　美孚洋行
江孚　由長江　招商總局
官升　由烟台　怡和洋行
同升　由香港　怡和洋行

▲出口輪船▼　八月念四號（十一）禮拜二出口

大順　開往通州揚州　大達公司
江天　開往甯波　招商總局
新濟　開往福州　招商總局
甯興　開往福州　三北公司
大昇　開往崇海　大達公司
寶華　定海石浦海門　平安公司
德和　開往長江　怡和洋行
新銘　開往烟台天津　招商總局
長和　開往崇海　裕崇公司
安慶　開往長江　太古公司
圖南　開往營口　招商總局

八月念五號（十二）禮拜三出口

江孚　開往長江　招商總局
大和　開往通州揚州　大達公司
新疆　開往香港廣東　太古公司
新北京　開往甯波　太古公司
新甯紹　開往甯波　甯紹公司
大甯　開往崇海　大達公司
海門　開往崇海　聚豐公司
浙江　開往烟台天津　太古公司

八月念六號（十三）禮拜四出口

永安　定海石浦海門　永安公司
大濟　開往通州揚州　大達公司
江新　開往長江　招商總局
盛京　開往長江　太古公司

八月念七號（十四）禮拜五出口

大通　開往長江　太古公司
大德　開往通州揚州　大達公司
通州　威海烟台天津　太古公司
鎮安　開往青島　太古公司
潁州　汕頭香港廣東　太古公司
江和　開往長江　怡和洋行

八月念八號（十五）禮拜六出口

永利　定海石浦海門　越東公司
重慶　開往長江　太古公司

八月念九號（十六）禮拜日出口

快利　開往長江　招商總局

上海美術[illegible]學校招[illegible]
本校[illegible]造成女子藝術專才並注重實用[illegible]（名額）[illegible]十名師範科[illegible]

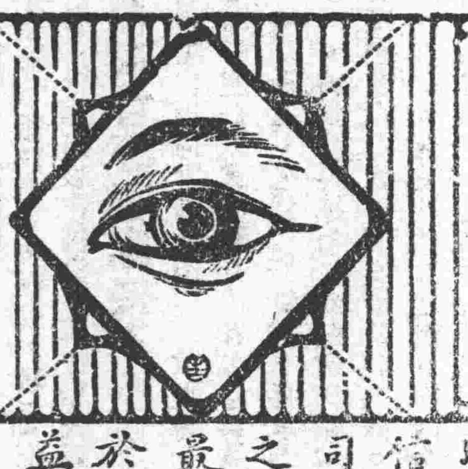

明　明
眼鏡　公司
科學昌明工藝進步觀於本公司之各種眼鏡而益信克羅克司保鏡片之最優勝最美觀最於目光有益
上海英大馬路巡捕房對門電話四四零三。

補助米糧之佳品
市井喧傳說米荒國民生計費商量而今幸有興華麵用作饔飧勝雜糧
滬中米貴為向所未有請食（雄鷄牌）完全國貨之（桂花粉）（鷄蛋麵）（通心粉）（肥兒壽星粉）以為米糧之補助
中國興華製麵公司廣告

上海庫元興金銀號
本號創始金銀號繼設化練廠專收各典滿貨金銀首飾兼收沙礦金如蒙光顧零躉歡迎
總號　電報六五五號　漢口永甯巷正街　電話〇一七號
分號　電報一六五五號　法界餘慶里一號　電話五四三八號

"Stop that Cough"!!

兜安氏止咳藥片

此藥片爲治咳嗽聲啞喉痛喉管發炎並治演說唱歌家用聲過度致患口乾喉燥激刺作癢等祇要口內含化一二片慢慢嚥下奇效立見而於傷風咳嗽痰吐不出呼吸不靈服此藥片能使痰吐易出氣順胸寬凡男婦老少咸屬相宜且服法極簡攜帶亦便

咳之爲患人都以爲普通小恙其實不然因咳能致肺癆也患者急宜覓對症之藥早爲治愈毋因循自誤釀成危險之重症

各埠藥房均有出售每瓶洋七角每打洋七元

You will – if you use

Doan's Cough Lozenges

自覺

第一卷第五號目錄

專門教育的社會觀（杜威演講）　沈怡
自然哲學的大概　梁伯强
交際上悖理的犧牲和倫理上的錯覺　梁仲謀
狗追命的解釋　周宗琦
頭痛的研究　陳倫會
肝臟之功用　張仲明
單用圓規之作圖法　顧珊臣
各種電機之特性及用途　王傳義
電是什麼？　王紹[illegible]
答陳倫會君　梁伯强
歐洲通信
通訊

（中華民國九年六月一日出版）

第一卷第六號目錄

我理想中的新家庭　梁伯强
傷寒　周宗琦
夏令衛生的大意　黃勝白
航海淺說　張柏如
各種電機之特性及其用途　王傳義
科學與階級思想　魏以新
短論　魏以新
歐洲通信
通訊
文

（中華民國九年七月一日出版）

覺悟

民國日報 第四張

中華民國九年八月念四日

評論

●非「非自由戀愛」（一）

（增愷）

幾月前，時事新報學燈欄刊有『非自由戀愛』一文。當時，我偶然看見，覺得東蓀君於『自由戀愛』的意義，和我們提倡『自由戀愛』的真諦，未曾考慮了解。那時，就希望主張提倡『自由戀愛』的同志，老老實實的把『真像』說明；以解東蓀君之惑。時日屢遷，仍無其人；後見報載：廣州某報，有『非非自由戀愛』之文，又惜未得讀。昨檢舊報，適遇東蓀君此文；喉間存鯁，吐為快。略陳我見，來和東蓀君及閱者商量。

兩性問題，是人類重大的事體。在今日中國，沒理據的舊式婚嫁制度，應當廢除，是已過了討論的時期；而進入實行的境地。但我相信：我們對於社會不良的制度，不能滿足，想把一切「進化軌道上遺迹」的東西，用破壞工夫的；心目中，一定有比現在較良好較滿足的制度存在。我們要曉得：不眞了解黑暗，則求光明不真，不切；但心目裏沒有光明的，更不會生出不滿意黑暗的念頭。沒目標的破壞，是盲目的破壞。克魯泡特金P. Kropotkin在，在他那近世科學與無政府主義Modern Science and Anarchism上也曾說：『祇有破壞，而無一種新的建設以代之，則其破壞為多事。……批評現在的制度，無論出自良心的，抑非良心的，必其心中具有較善概念而後可。』──淩霜譯──因此，我們更覺得：『舊日婚嫁制度破壞後，將代以何種制度？』這一個問題，是急待商榷的。要堅固破壞事業的志趣，商榷將來建設的方略，這個問題也要刻不容緩的來解決。那麼，我和東蓀君的討論，想亦不宜遲。閱者如參與商榷這個問題，是我很盼望的。因為這是早應解決的事體。還願大家努力！

（二）

『現在一班青年，講到男女問題，便把自由戀愛和自由結婚，混作一談；』這種狀態，我相信有的。因為沒十分了解『自由戀愛』的朋友們，時常誤『自由結婚』為『自由戀愛』。但此輩，全是『談』「自由結婚」，『談』「自由戀愛」者；和『主張』『提倡』「自由結婚」，『主張』『提倡』「自由戀愛」的，未必相同。『主張』『提倡』的，固然要「談」；而『談』的不敢必其盡是『主張』，『提倡』者。東蓀君，把『談』和『主張』，未曾分析明白；所以生出『拿自由結婚的理由來主張自由戀愛』一種誤謬的觀察。對於自由結婚，和自由戀愛，祇光『一談而已』的，我們儘可不論；而『主張自由戀愛』的，却要聲明：

我們相信：『自由結婚』，和『自由戀愛』，是完完全全的兩樣東西。並且是絕對不可幷舉；絕對不能相容的東西。我們不認可：『自由戀愛和自由結婚的本質是相同的』。我們更不相信：『自由戀愛的好處自由結婚都可以得到』。總之，我們是：『因主張自由戀愛而主張自由戀愛』。並非『拿自由結婚的理由來主張自由戀愛』。須知，『自由戀愛』，是沒婚姻的戀愛Marriage less love — 廢婚制的with-out marriage — 』拿自由結婚的理由來主張自由戀愛，』這話無從講起！因倡『自由結婚』，而非『自由戀愛』的，有之；因倡『自由戀愛』，而非『自由結婚』的，有之。『拿自由結婚的理由來主張自由戀愛』，東蓀君，『何所據而云然』？兩種不能互容的主張，能發生縱的關係麼？　我們早經一再解說：『任何種婚嫁制度，皆不容於自由戀愛』！而我們之主張自由戀愛，實由「主張自由戀愛」。此外，更不計何種婚嫁制度──自由，或不自由。──皆認為沒存在的可能；有廢除的必要。──婚嫁制度，固在同一反對之列。然也決不至：『把自由結婚認做和現在中國的不自由結婚一樣』。這也是要向東蓀聲述的。

（三）

以上云云，是參駁東蓀君的話而發。　這是我寫這文的旁義；接着，我們研究正文。

『……使男女的關係確定（卽成夫婦的名義。）……使他們非有理由不得無端離異』這兩層，是東蓀君主張『自由結婚』和『非自由戀愛』的主眼。

在東蓀君的意思，以為：『……沒有確定關係的制度……一個男人同時可與兩個女子自由戀愛』的現象，更以為：『……婚制與家庭不相干。結婚的男女可以不必組織家庭……假定再有兒童公育和老年公養的兩種制度，那麼，家庭所有的弊病都可免除……』所以主張：兩性間要存留結婚的形式，保重外部的制裁，加入社會的保障。

我以為，這些都是錯的。

我們理想中，兩性結合的狀態，純是以『愛情』為指歸。因為：人類兩性間，原有戀愛的本能──更加之教育──後天的──的啓發，理性的展揚，進化的結果，會得到『選擇』的智能。是兩性戀愛的『原素』，定有幾分『性』的『攝力』Attraction那麼，我們可以預料，就是：『自由戀愛的結果，定是一個男人，和一個女人的互戀』。不過這種預料，我們也要曉得：有的時候，事實或許在他以外。所以我退而認東蓀君之言為必至；又如何？　我想：我們既承認男女依着「自由意志」彼此互戀；那麼，祇要是人家適意，互悅，別人就當尊重他們底「意志行為上的自由」。斷不能用：「你已經有個戀的對手，不許有第二個」的念頭，制限人家的自由。所以說：『祇要男女間有戀愛的可能，要求，意志，卽使一人和數人互戀，也沒不可』。話雖如此說，我總相信：兩性將來的結合，一人和一人的戀愛，是可能的。東蓀君！祈勿過慮。

（四）

以上是我對東蓀疑問的解釋，和主張。但東蓀君所以述此者，是用這條理由來『非自由戀愛』，倡自由結婚的。故我尙有不能不說的話。

上文已經把東蓀君『一個男人同時可與兩個女子自由戀愛』的疑惑，幷我對於『一個男人同時可與兩個女子自由戀愛』的現象的主張，述了。

在東蓀君的意思，是：「自由戀愛，會呈此種現象！所以主張在自由戀愛上加個結婚的形式；──自由結婚──使男女關係確定，成夫婦的名義：好制限一個男人，或一個女人，同時和一個以上的對手戀愛」。這種離不了『守身如玉』，『不欺暗室』，『貞操論』，『節烈碑』，的眼光；我實在不以為然！

兩性戀愛的變化，是件極自然並且不可免的事體！東蓀君自己曾說：『戀愛的變化，是由於年齡的關係，天氣的關係，生理的關係，和環境的關係』。可知戀愛的變化，是自然並且不可免的。變化的結果，就是：『取舍』。我們對於此種取舍，定要鄭重兩性「意志上的自由」。並須知：這種事體，決講不到什麼正當、不正當！也說不上道德，不道德！更不該用什麼『形式』，『關係』，來『制裁』人類戀愛上的自由，意志上的趨向，兩性間光明正大的事體；否則，實背了『……男女……』幾句自定的『自由結婚的定義』。更算不得自由結婚！　不自由的結婚，男女感受的

本欄特別啟事

發售七月份彙刊

全冊・共卌餘萬字

近因愛讀諸君，多要求添購覺悟欄，用以轉贈同志，為啓發思想之助。本社爰於七月份起，添印若干份，於月杪裝成冊，現已裝成發售。每份本埠售小洋三角，外埠連郵費大洋三角八分，可用郵票代價。按月繼續發售，但售完不再補印，欲購請從速為盼。

可偏注於這一方面。如果專注於性的問題，恐怕社會問題永遠解決不了；不惟解決不了，恐怕還要引起意外的危害，使青年日沉迷於性慾中，把社會改造的一線光明也中斷了；那眞是不值得呀！　為什麼呢？因為『社會問題』只是一個問題，（The Social Problem is 'the' Social Problem 據Ellwood說）就是社會怎樣改造的問題。這個問題一解決，什麼性的問題，食的問題，……自然也跟着一塊解決了。　單注意一方面的問題，社會是絕對改造不了的；何況現在的青年，竟因想實行社交公開的原故，整天的坐立不安，書也不念，社會也不想去改造，反把平日那一種改造的精神，服務的心腸都冷淡下來呢？　你看某人為什麼犯假冒騙賴的罪惡？某人又為什麼整天不幹正事，只陪着女士東遊西逛？某人又為什麼竟因一言而不辭千里叩門請謁，家也不回去了？至于那些冒昧投書，自尋苦惱的青年，更不足責了。　充此心也，我不知其結果之如何了！唉！這眞不是一個小小的問題呀！我希望那一班以得着異性的朋友為榮耀的青年們醒一醒！我更願意那些作壁上觀，高唱此為當然的趨勢的論調的先生們也醒一醒！去想一個法子來補救。

且還有一層，卽為婦女解放的前途計，這種冒昧的不合宜的兩性社交，也是非常的有害的。不用看別的，只看那位用快信討論『紅樓夢』的青年，竟因一封信，就把一位女青年的學業犧牲掉，就可以見一斑了。可敬愛的青年們啊！中國婦女解放，方見一線曙光，國內頑固黨，反對派還很多，所謂解放的女子，還是極少數中的極少數，豈可用這種冒昧的不合宜的手段，來提倡社交公開，貽頑固派以口實，使婦女們裹足不前呢？曙光方昇，黑雲忽佈；唉！青年們忍見其結果麼？

寫到這裏，不明白的人，或者必定要疑心我是一個反對兩性社交的公開者。那些主張公開社交以醫生活的乾燥，煩悶的人，也似乎要反對我的話，以為當此青年的煩悶時代，公開社交，正是最好的醫藥品，奮鬥的興奮劑，豈可因其弊而忘其大利呢？其實我正是為社交公開的前途計，所以反對現在這種冒昧的不合宜的社交（這句話可以不用解釋，看上文自明）。且我也並沒有忘了兩性社交的利益；不過我以為兩性社交，須視其審慎選擇與否，而後有利與否纔可以判定。不能說凡兩性社交都是有利的，如果是志同道合，目的相同的人，那麼，以朋友之誼，再加以性的自然關係，互相鞭策，互相激勵，實在足以予青年們以一劑很好的興奮劑。若是志趣不同，那就只足以頹唐青年們的志氣，並未見其有絲毫激勵鞭策的功用了！　如此的社交，就變成有弊無利了。至於說到兩性的社交足以醫生活的乾燥，煩悶，我似乎有些不敢聞命。因為『生活乾燥』四個字，我有些不得其解；怎樣叫生活乾燥，怎樣叫生活不乾燥。或者乾燥二字就是英文的"Dry"麼？　那麼，兩性交際，為什麼足醫生活的乾燥？難道異性的人，竟如牛溲馬渤似的，足以醫人之病麼？　難道專心致志於社會改造，日與可愛的農夫平民相接觸，還患著生活的寂寞，乾燥麼？　說生活乾燥的人，大概都是游手好閒，終日不事事的人。我們青年，早上起來上課，到下午幾下堂，每日的生活，非講堂，卽圖書館，非譯書，卽打球，非出外講演，卽在校授平民學校的功課，整日裏都是忙忙碌碌的有許多同學在一塊，那裏還覺得什麼寂寞，乾燥呢？　說到生活的煩悶，社交固足以醫之，但不一定限於異性的，卽同性的也足醫之呀！（醫煩悶最好的方法、就是『工作』。社交還在其次）。　唉！造出這許多自私自利的名辭，來提倡社交公開的，我不知道他們是什麼用意？我們的提倡社交公開，是因為人世界裡不應當有男女的性的間隔的原故，並非因為與自己有利。所以我們增加一位異性的朋友、好像是增加一位同性的朋友一樣；不見得有什麼特別差異的地方，更無所用其誇耀，而我們對待異性的朋友，也應當如對待我們的兄弟姊妹一樣，以同胞的情感待之。這樣，纔足以稱眞正的兩性社交，纔可以免掉上舉種種的冒昧的，有害的，不合宜的舉動。如果青年的男女們都能如此泯滅性的界限，那麼，兩性社交的前途，眞有無限的光明了！『兩性社交的公開，只是擴廣朋友的範圍。』可敬愛的青年們！請記住──牢牢的記住這句話！

一九二〇，八，十。（完）

詩

●「奮鬥」

（S. F）

我不信痛苦，
痛苦世間無！
畢竟痛苦有或無，
儘可聽他不必顧！
我不怕艱難，
艱難自怕我！
到底我怕他哪？他怕我？
全仗打得艱難破！

一九二〇，八，十八。

通訊

●「浮蕩少年」的寫眞

研究婚姻問題諸君：　我有一個朋友底姊，他是在女子師範求學的；常對我們說：『我每每到校中去或同校來，常在路上聽見人說我底Face(?)很好，值得幾百塊錢；彷彿看作我底人格低到怎麼樣，眞是可恨！』我聽了，很為氣憤；又聯想到社會上一般男子選擇定婚不論好歹，大概都注目下面的四個條件：

（甲）Face美麗；
（乙）行動端正；
（丙）嫁奩豐厚；
（丁）代價低廉。

不論什麼人，大多數都如此；至於女子底『人格』，『知識』，『職業』，都是毫不注意的。我已想了許多次數，要求促進他們底覺悟，終是沒法。諸君呀！你們底腦子裏，難道沒有這種惡氣受着嗎？請快快想個方法來救濟罷！

德聚

隨感錄

本月十七日評論欄所登佛突君底論文，和今日選錄欄所登鄭振鐸君底論文，都是與你有同感的。那些專注意女子底Face的人，正是佛突君所謂『浮蕩少年』，大家應當赶速撲滅『這種惡氣』的。

（力子）

▲還怕些什麼？　皖軍桂軍之敗，都如秋後黃葉，當不得一陣大風。有些人，以為出乎意外；其實，就人心的關係講，這是勢所必至的。大家祇看，香港底苦力，對於桂兵的感情怎樣？就可見得衆怒難犯了。我們從此，眞可得一絕好的教訓。兵力無論怎樣強大，毫不足怕。「看爾橫行到幾時」，自有民國以來，八九年間，橫行者倒了多少？眞是我們睜眼親見的！大家還怕些什麼？

（力子）

介紹新刊

▲青年半月刊（第四號）八月十五日發行　徐州雙溝鎮羣學社出版　每號一分半

我們對於工作的項目方法和態度……晉青
廢娼……紹緒
疑問詩……飛卿
制麥的觀察……紹緒
通訊……正公　希平
小孩子話……希平